

**LAPORAN PRAKTIK KERJA LAPANGAN PADA UNIT
USAHA PERTOKOAN KOPERASI PEGAWAI NEGERI MINA
UTAMA KEMENTERIAN KELAUTAN DAN PERIKANAN
DI JAKARTA PUSAT**

**Rizky Khairil Muharam
8105132197**



**Laporan Praktik Kerja Lapangan Ini Ditulis Untuk Memenuhi Salah Satu
Persyaratan Mendapatkan Gelar Sarjana Pendidikan Pada Fakultas
Ekonomi Universitas Negeri Jakarta**

**PROGRAM STUDI PENDIDIKAN EKONOMI
KONSENTRASI PENDIDIKAN EKONOMI KOPERASI
JURUSAN EKONOMI DAN ADMINISTRASI
FAKULTAS EKONOMI
2016**

ABSTRAK

Rizky Khairil Muharam 8105132197. Laporan Praktik Kerja Lapangan (PKL) pada unit pertokoan dan simpan pinjam Koperasi Pegawai Negeri Mina Utama Kementerian Keluatan dan Perikanan. Jakarta: Konsentrasi Pendidikan Ekonomi Koperasi. Progm Studi Pendidikan Ekonomi. Jurusan Ekonomi dan Administrasi. Fakultas Ekonomi. Universitas Negeri Jakarta, Maret 2016. Praktik Kerja Lapangan dilaksanakan di Koperasi Pegawai Negeri Mina Utama Kementerian Keluatan dan Perikanan” yang beralamat di Gedung Mina Bahari III Lantai B1, Jl. Merdeka Timur / Jl Batu 4 -5 Jakarta Pusat. Praktik Kerja Lapangan dilaksanakan pada tanggal 04 Januari 2016 sampai dengan 04 Febuari 2016. Dengan dimulai pukul 08.00 WIB sampai dengan 15.00 WIB. Tujuan dilaksanakannya Praktik Kerja Lapangan ini adalah untuk mengetahui kegiatan dan sistem kelola pada koperasi serta terjun langsung dalam prosesnya. Selain itu untuk mendapatkan wawasan dan pengalaman sebagai bahan perbandingan antara teori yang didapat selama perkuliahan dengan pelaksanaannya di tempat PKL. Selama Praktik Kerja Lapangan, praktikan melaksanakan pekerjaan, antara lain pada unit pertokoan praktikkan mencatat transaksi penjualan toko, praktikkan mengecek persediaan barang yang ada ditoko, praktikkan mengatur posisi barang barang – barang atau membereskan toko. praktikkan menjual olahan ikan ke intasi yang bekerjasama dengan Koperasi Pegawai Negri Mina Utama dengan mobil pendingin walaupun ada beberapa kendala dalam mengerjakan tugas tetapi praktikkan mampu mengatasi kendala tersebut dengan baik. Penulisan laporan ini menguraikan manfaat dan tujuan PKL diantaranya menumbuhkan sikap kerja sama yang saling menguntungkan bagi pihak-pihak yang terlibat dalam kegiatan praktik kerja ini, mengembangkan ilmu yang diperoleh di bangku kuliah dan memperoleh pengalaman yang belum di dapat dalam pendidikan formal.

LEMBAR PERSETUJUAN SEMINAR

Judul : LAPORAN PRAKTIK KERJA LAPANGAN PADA
UNIT USAHA PERTOKOAN KOPERASI PEGAWAI
NEGERI MINA UTAMA KEMENTERIAN KELAUTAN
DAN PERIKANAN DI JAKARTA PUSAT

Nama Praktikan : Rizky Khairil Muharam

Nomor Registrasi : 8105132197

Program Studi : Pendidikan Ekonomi

Menyetujui,

Ketua Program Studi

Pembimbing



Dr. Siti Nurjanah, SE., M.Si

NIP. 19720114 199802 2 001



Dr. Ketut R. Sudiardhita, M.Si

NIP. 19560207 198602 1 001

Seminar pada tanggal, 26-06-2016

(diisi oleh Ketua Kaprodi)

LEMBAR PENGESAHAN

KETUA PROGRAM STUDI PENDIDIKAN EKONOMI

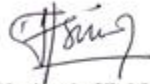

Dr. Siti Nurjanah, SE., M.Si

NIP. 19720114 199802 2 001

Nama	Tanda Tangan	Tanggal
Ketua Penguji		
<u>Dr. Siti Nurjanah, SE., M.Si</u>		<u>20-06-2016</u>
NIP. 19720114 199802 2 001		
Penguji Ahli		
<u>Dicky Iranto SE.M.Si</u>		<u>20-06-2016</u>
NIP. 19710612 200112 1 001		
Dosen Pembimbing		
<u>Dr. I Ketut R Sudiardhita, M.Si</u>		<u>20-06-2016</u>
NIP. 19560207 198602 1 001		

KATA PENGANTAR

Puji syukur kepada Tuhan yang Maha Esa , karena atas rahmat-Nya dan karunia-Nya penulis masih diberikan kesempatan untuk menyelesaikan tugas Laporan Praktik Kerja Lapangan (PKL) ini dengan tepat waktu tanpa mengalami kendala yang berarti. Laporan PKL ini disusun untuk memenuhi salah satu persyaratan mendapatkan gelar Sarjana Pendidikan pada Fakultas Ekonomi Universitas Negeri Jakarta. Laporan ini merupakan hasil yang diperoleh penulis selama melaksanakan praktik kerja di Koperasi Pegawai Negeri Mina Utama Kementerian Kelautan dan Perikanan yang beralamat di Gedung Mina Bahari III Lantai B1, Jl. Merdeka Timur/ Jl Batu 4 -5 Jakarta Pusat. Penyusunan laporan PKL ini dapat diselesaikan atas bantuan berbagai pihak, untuk itu penulis ingin mengucapkan rasa terimakasih kepada :

1. Dr. I Ketut R. Sudhiarditha, M.Siselaku dosen pembimbing praktikan selama PKL.
2. Dr. Siti Nurjanah, SE., M.Si selaku Ketua Program Studi Pendidikan Ekonomi.
3. Drs. Dedi Purwana.E.S, M.Bus selaku Dekan Fakultas Ekonomi Universitas Negeri Jakarta.
4. Drs. Djumbuh Rukmono selaku Ketua Umum Koperasi Pegawai Negeri Kementerian Kelautan dan Perikanan.
5. Keluarga penulis yang selalu mendoakan dan memberikan dukungan dalam bentuk moril maupun materiil dalam penulisan laporan PKL ini;

6. Seluruh teman-teman di Fakultas Ekonomi, khususnya konsentrasi Pendidikan Ekonomi Koperasi angkatan 2013 yang tidak dapat disebutkan satu persatu yang telah memberikan dukungan, bantuan, dan semangat kepada penulis.

Penulis menyadari bahwa masih banyak kekurangan dalam penyusunan laporan ini. Oleh karena itu penulis mengharapkan saran dan kritik dari semua pihak demi perbaikan dan kesempurnaan Laporan Praktik Kerja Lapangan. Penulis juga mengharapkan semoga laporan ini dapat bermanfaat bagi penulis dan para pembaca di waktu yang akan datang.

Jakarta, 04 Mei 2016

Penulis

DAFTAR ISI

	Halaman
ABSTRAK	ii
LEMBAR PERSETUJUAN SEMINAR	iii
LEMBAR PENGESAHAN	iv
KATA PENGANTAR	v
DAFTAR ISI	vii
DAFTAR TABEL	ix
DAFTAR LAMPIRAN	x
BAB I PENDAHULUAN	
A. Latar Belakang PKL	1
B. Maksud dan Tujuan PKL	4
C. Kegunaan PKL	6
D. Tempat PKL	8
E. Jadwal Waktu PKL	9
BAB II TINJAUAN UMUM TEMPAT PKL	
A. Sejarah Koperasi	11
B. Struktur Organisasi Koperasi	13
C. Kegiatan Unit Usaha Koperasi	16
D. Sumber Modal Koperasi	23
BAB III PELAKSANAAN PRAKTIK KERJA LAPANGAN	
A. Bidang Kerja	26

B. Pelaksanaan Kerja	26
C. Kendala Yang Dihadapi	30
D. Cara Mengatasi Kendala	31
E. Analisis Ekonomi.....	34
BAB IV KESIMPULAN	
A. Kesimpulan	38
B. Saran-Saran	39
DAFTAR PUSTAKA	41
LAMPIRAN-LAMPIRAN	42

DAFTAR TABEL

	Halaman
Tabel II.1 Keanggotaan.....	15
Tabel II.2 Realisasi Pinjaman KPN Mina Utama	16
Tabel II.3 Pertokoan KPN Mina Utama.....	17
Tabel II.4 Hasil Usaha Pertokoan KPN Mina Utama.....	17
Tabel II.5 Biaya Rutin KPN Mina Utama.....	22
Tabel II.6 Sumber Modal Koperasi.....	23
Tabel II.7 Hutang KPN Mina Utama 2014.....	23
Tabel II.8 Simpanan Anggota KPN Mina Utama 2013-2014.....	24
Tabel II.9 Realisasi Anggaran Pendapatan dan Belanja 2013 -2014.....	24
Tabel III.1 Jadwal Lokasi Penjualan Olahan Ikan KPN Mina Utama	30
Tabel III.2 Hasil Usaha Pertokoan KPN Mina Utama.....	34
Tabel III. 3 Sumber Modal Koperasi.....	35

DAFTAR LAMPIRAN

	Halaman
Surat Permohonan Izin PKL	43
Surat Penerimaan Izin PKL.....	44
Lembar Absensi PKL.....	45
Tabel Laporan Kegiatan Harian	46
Lembar Penilaian PKL.....	47
Lembar Konsultasi Pembimbing.....	48
Sertifikat.....	49
Dokumentasi	50

BAB I

PENDAHULUAN

A. Latar Belakang PKL

Koperasi ialah salah satu badan usaha yang berperan dalam perekonomian bangsa Indonesia. Koperasi –koperasi yang berada di Indonesia sangatlah banyak, walaupun yang mampu berhasil hanya beberapa saja, koperasi didirikan untuk meningkatkan kesejahteraan para anggotanya, selain itu koperasi diharapkan mampu bersaing dengan perusahaan – perusahaan asing.

Padahal didalam Undang-undang Republik Indonesia No. 25 Tahun 1992 tentang perkoperasian menegaskan bahwa: pasal 33 ayat (1) menyatakan bahwa perekonomian Indonesia disusun atas asas kekeluargaan. Selanjutnya penjalasan pasal 33 antara lain menyatakan bahwa kemakmuran masyarakatlah yang diutamakan bukan kemakmuran orang-orang dan bangun perusahaan yang sesuai dengan itu adalah koperasi. Penjalasan pasal 33 menempatkan koperasi baik dalam kedudukan sebagai sokoguru perekonomian nasional maupun sebagai integral tata perekonomian nasional.

Bila diperhatikan kedudukan koperasi diatas sangatlah penting berperansebagai pertumbuhan perekonomian, merangsang perekonomian, membangun perekonomian dan mengembangkan potensi yang ada di masyarakat serta bertujuan untuk dapat mewujudkan kehidupan demokrasi

ekonomi yang mempunyai ciri-ciri demokratis, kebersamaan, kekeluargaan, dan keterbukaan.

Sayangnya badan usaha koperasi hanya dijadikan usaha sampingan saja, karena kurangnya minat masyarakat terhadap koperasi padahal koperasi mampu meningkatkan kesejahteraan para anggota, koperasi mampu memenjadikan salah satu tabungan ketika ada kesulitan, koperasi mampu merangsang perekonomian sehingga lebih maju. Koperasi –koperasi di Indonesia sering terdengar dengan masalah –masalah yang menjadikan lambatnya dalam kemajuan koperasi, kebanyakan masalah yang dihadapi oleh koperasi –koperasi di Indonesia karena kurang baiknya dalam sistem pengelolaan dan sumber daya manusia yang kurang kompeten, terampil lalu belum mampu menguasai ilmu –ilmu perkoperasian maupun mengaplikasikannya.

Pendidikan paling teratas ialah Perguruan Tinggi merupakan salah satu sistem pendidikan formal yang resmi akan menciptakan sumber daya manusia berkualitas, agar mampu mewujudkan kemajuan dibidang apapun. Sumber daya manusia yang berkualitas akan menghasilkan sebuah inovasi –inovasi kreatif yang bertujuan untuk memajukan peradaban bangsa. Sebagaimana peran dari perguruan tinggi antara lain :

1. Membangun sumber daya yang berkualitas agar dapat memiliki daya saing yang kuat dan inovatif sehingga dalam keadaan sesulit apapun mampu memecahkan masalah dengan baik.

2. Perguruan Tinggi harus ada pergerakan pengabdian kemasyarakatan karena modal awal untuk menambah pengalaman maupun wawasan juga dapat mengetahui kondisi yang terjadi dimasyarakat.

Perguruan tinggi merupakan sarana untuk menciptakan kemajuan peradaban sebuah bangsa, untuk itulah mengapa perguruan tinggi sangat dituntut untuk mencetak sumber daya manusia yang memiliki tingkat kecerdasan intelektual, kecerdasan spritual, kecerdasan emosional dan kecerdasan moral. Karena itu perguruan tinggi dipercayai sebagai pusat untuk mencetak sumber daya manusia yang beradab sehingga mampu mengelola sumber daya alam dengan bijaksana selain itu memiliki kesiapan ketika terjun ke dunia kerja. Universitas Negeri Jakarta merupakan salah satu PTN yang berada di wilayah DKI Jakarta sangat memiliki tanggung jawab yang besar dalam mencetak sumber daya manusia yang berkualitas, sehingga mampu dengan mudah untuk mendapatkan perkerjaan.

Praktik Kerja Lapangan (PKL) yang diselenggarakan oleh Universitas Negeri Jakarta merupakan sarana yang tepat untuk memberikan pengalamannya bagi para mahasiswanya. Pada kegiatan Praktik Kerja Lapangan ini, diharapkan mahasiswa mampu menerapkan teori yang diajarkan di kampus. Selain itu, mahasiswa juga diharapkan mampu beradaptasi dengan lingkungan kerja sehingga mahasiswa dapat mengetahui kompetensi apa saja yang dibutuhkan di dunia kerja.

Praktik Kerja Lapangan (PKL) ini merupakan sarana bagi mahasiswa untuk memaksimalkan keahlian yang mereka punya sehingga

setelah mahasiswa lulus dari Universitas Negeri Jakarta, mereka memiliki daya saing yang tinggi di dunia kerja dan mampu menjadi tenaga kerja yang memiliki kompetensi yang dibutuhkan di dunia kerja.

Sebagai mahasiswa S1 Fakultas Ekonomi konsentrasi Pendidikan Ekonomi Koperasi, kegiatan Praktik Kerja Lapangan dilaksanakan di koperasi. Hal ini tentu menjadi sarana yang tepat untuk kita belajar lebih banyak dan mendapatkan pengalaman kerja yang baik sebagai bekal ketika mahasiswa sudah lulus.

B. Maksud dan Tujuan PKL

Adapun maksud pelaksanaan PKL ini, antara lain:.

1. Melaksanakan praktik kerja sesuai dengan latar belakang pendidikan S1 Pendidikan Ekonomi.
2. Mempraktikkan ilmu-ilmu yang didapatkan selama perkuliahan ke dalam dunia kerja.
3. Membangun sikap disiplin terhadap waktu dan tanggung jawab terhadap pekerjaan.
4. Menambah wawasan lebih luas tentang koperasi.
5. Mendapatkan pengalaman perkerjaan yang akan dibutuhkan ketika terjun dalam dunia kerja.

6. Melatih praktikan untuk bersikap dewasa, mandiri, dan bertanggung jawab serta dapat menyesuaikan diri dengan lingkungan kerja.

Adapun tujuan pelaksanaan PKL antara lain:

1. Bertujuan untuk memenuhi salah satu syarat kelulusan Strata Satu (S1) pada Fakultas Ekonomi Universitas Negeri Jakarta guna mendapatkan gelar Sarjana Pendidikan.
2. Bertujuan untuk mempraktikkan ilmu yang sudah didapat ketika diperkuliahkan dan membandingkannya kedalam kondisi dunia kerja yang dihadapi.
3. Bertujuan untuk mendapatkan wawasan dan pengalaman sebagai bahan perbandingan antara teori yang didapat selama perkuliahan dengan pelaksanaannya di tempat PKL.
4. Bertujuan untuk melatih mahasiswa dapat berpartisipasi, berkomunikasi, bersosialisai dan beradaptasi didalam dunia kerja.
5. Bertujuan untuk melatih mahasiswa dalam menyelesaikan pekerjaan dengan tepat waktu.
6. Bertujuan untuk mengetahui penerapan dalam sistem pengelolaan Koperasi Mina Utama.

C. Kegunaan Praktek Kerja Lapangan

PKL mempunyai manfaat bagi mahasiswa, universitas, dan koperasi tempat praktikan melaksanakan PKL. Adapun kegunaan PKL adalah sebagai berikut:

1. Bagi praktikan

- a. Melatih keterampilan mahasiswa sesuai dengan pengetahuan yang telah didapatkan selama mengikuti perkuliahan di Fakultas Ekonomi Universitas Negeri Jakarta.
- b. Menerapkan dan membandingkan pengetahuan akademis yang telah didapat selama mengikuti perkuliahan dengan keadaan dalam dunia kerja.
- c. Melatih untuk berkerja dengan tepat waktu dan berkerja dalam kerjasama tim.
- d. Melatih praktikan dalam kemampuan berfikir ketika dihadapi dengan masalah yang terjadi pada dunia kerja.
- e. Melatih praktikan untuk dapat menyesuaikan diri dan berkomunikasi dengan baik di lingkungan perkerjaan.
- f. Menambah waawasan pengetahuan untuk praktikkan dalam pekerjaan sebelum terjun pada dunia kerja.

2. Bagi Fakultas Ekonomi Universitas Negeri Jakarta

- a. Membina dan meningkatkan kerja sama dengan Koperasi Pegawai Negeri Mina Utama Kementerian Kelautan dan Perikanan dalam hal pelaksanaan program PKL.
- b. Sebagai sumber referensi bagi mahasiswa lain untuk mendapatkan informasi tentang koperasi.
- c. Mengevaluasi kemampuan mahasiswa mengimplementasikan ilmu yang sudah didapatkan dalam perkuliahan.
- d. Mendapatkan masukan guna umpan balik dalam usaha penyempurnaan kurikulum sesuai dengan tuntutan dunia perkoperasian dan masyarakat.

3. Bagi Koperasi

- a. Membangun ikatan positif antara koperasi dengan FE UNJ, serta menumbuhkan hubungan kerjasama yang saling menguntungkan dan bermanfaat.
- b. Suatu instansi mendapatkan referensi sumber daya manusia yang diketahui mutu dan kredibilitasnya.
- c. Memperkenalkan dan mempromosikan koperasi kepada praktikan yang akan sebagai calon sumber daya manusia yang berkualitas.
- d. Dengan adanya program pelaksanaan Praktik Kerja Lapangan yang merupakan sarana dari mahasiswa dapat membangun dan menyempurnakan sistem yang ada.

D. Tempat Praktek Kerja Lapangan

Praktikan melaksanakan PKL pada Koperasi Pegawai Negeri Mina Utama Kementerian Kelautan dan Perikanan. Berikut ini merupakan informasi data koperasi tempat pelaksanaan PKL:

Nama Koperasi : Koperasi Pegawai Negeri Mina Utama Kementerian
Kelautan dan Perikanan

Alamat : Gedung Mina Bahari III Lantai B1 Jl. Merdeka Timur /
Jl Batu 4 -5 Jakarta Pusat

No.Telepon / Fax: (021) 3522565 ,3513278, Ext 6343 , 6344

Alasan memilih tempat koperasi tersebut :

1. Suatu koperasi yang memiliki perkembangan baik dalam bidang usaha yang dijalankannya.
2. Salah satu koperasi yang mau menerima mahasiswa PKL dan mau membantu dalam pengarahan kerja.
3. Mempelajari cara menjalan kegiatan usaha Koperasi Pegawai Negeri Mina Utama dalam memajukan usaha koperasinya agar tetap berjaya.
4. Mempelajari sistem tata pengelolaan yang diterapkan pada Koperasi Pegawai Negeri Mina Utama.

E. Jadwal Waktu Praktek Kerja Lapangan

1. Tahap Persiapan

Dalam proses tahapan ini praktikkan mencari informasi mengenai tempat instansi/perusahaan yang sesuai dengan bidang kuliah praktikkan yang menerima PKL. Ketika sudah menemukan instasi yang sesuai dengan latar belakang penndidikan ekonomi koperasi, praktikkan langsung meminta surat pengantar dari bagian akademik Fakultas Ekonomi untuk diberikan pada pihak BAAK UNJ.

Setelah mendapatkan persetujuan dari bagian akademik Fakultas Ekonomi dan BAAK UNJ, praktikkan mendapatkan surat pengantar Paktik Kerja Lapangan (PKL). Surat pengajuan tersebut dilakukan pada pertengahan bulan November 2015 surat pengantar tersebut praktikkan berikan kepada bagian persuratan. Kemudian praktikkan mengunjungi koperasi dan menemui ketua koperasi untuk meminta izin melakukan Praktik Kerja Lapangan di koperasi tersebut. Pada hari itu juga praktikkan mendapat jawaban atas pengajuannya yang menyatakan bahwa Instansi atau perusahaan mengizinkan praktikkan untuk melaksanakan Praktik Kerja Lapangan (PKL).

2. Tahap Pelaksanaan

Praktikkan melaksanakan kegiatan Praktik Kerja Lapangan (PKL) selama 20 hari kerja, terhitung sejak tanggal 04 Januari s.d 04 Febuari 2016. Jam kerja mengikuti aturan yang ditetapkan oleh Koperasi Pegawai Negeri Mina Utama, yaitu hari Senin s/d Jum'at pukul 08.00 -15.00 WIB.

3. Tahap Pelaporan

Dalam penulisan laporan dilakukan setelah Praktek Kerja Lapangan selesai. Penulisan laporan Praktik Kerja Lapangan ini dilaksanakan selama bulan Maret 2016. Penulisan dimulai dengan mencari data - data yang dibutuhkan dalam pelaporan PKL. Ketika sudah mendapatkan data-data yang diinginkan maka data tersebut diolah untuk menjadi laporan Praktik Kerja Lapangan.

BAB II

TINJAUAN UMUM TEMPAT PKL

A. Sejarah Koperasi Mina Utama

Negara Indonesia merupakan salah satu negara kepulauan terbesar bukan hal yang mudah untuk pemeratakan pertumbuhan ekonomi maupun pembangunannya agar dapat merangsang aktifitas perkonomian dan menjaga kestabilan. Koperasi tak jarang dilihat sebagai badan usaha yang mampu melaksanakan kegiatan ekonomi dan memberikan keuntungan secara berkelanjutan. Koperasi lebih dipilih sebagai bentuk usaha dengan alasan lebih sederhana dan mudah untuk pendiriannya.

Koperasi Pegawai Negeri Mina utama merupakan salah satu bentuk koperasi sederhana yang didirikan pada tanggal 22 Februari 1965 dibawah naungan Departemen Perikanan Darat dan Laut dan diberi nama Koperasi Serba Usaha (KOSUP) Perikanan, disahkan menjadi badan hukum pada tanggal 7 Juni 1969 dengan Nomor :791/B.H/1/1969 denngan akta perubahan Nomor: 09/PAD/KDK.9.4/IV/2001.

Seiring dengan perkembangan organisasi pemerintahan, pada kabinet Persiden KH.Abdulrahman Wahid tahun 2002 Direktorat Jenderal Perikanan yang pada saat itu berada dibawah naungan Departemen Pertanian dinaikan statusnya menjadi Departemen Eksplorasi Kelautan dan Perikanan, dan pada tahun 2006 di bulan Desember diadakan Rapat Anggota Luar Biasa sehingga menjadi Koperasi Pegawai Negeri Mina Utama Departemen Kelautan dan

Perikanan dengan adanya perubahan nomer klatur pada tahun 2010 berubah menjadi Kementerian Kelautan dan Perikanan.

Visi dari Koperasi Pegawai Negeri Mina Utama Kementrian Kelautan dan Perikanan :

“Membangun Koperasi siap Bersaing , Berjaya dan Bermanfaat”

Misi dari Koperasi Pegawai Negeri Mina Utama Kementrian Kelautan dan Perikanan :

“Memajukan Kesejahteraan anggota koperasi dalam memenuhi kebutuhan ekonomi”

Tujuan didirikan Koperasi :

- a. Menciptakan anggota nya menjadi lebih sejahtera dalam memenuhi kebutuhan ekonomi.
- b. Menjadikan koperasi sebagai modal untuk peminjaman kebutuhan para anggota.
- c. Menjadikan koperasi yang mampu berdiri secara mandiri dan siap melayani anggota
- d. Menyediakan fasilitas ekonomi yang dibutuhkan oleh para anggota.
- e. Mengadakan pelatihan – pelatihan pembinaan untuk mengembangkan potensi anggota.

B. Struktur Organisasi

Berdasarkan Surat Keputusan Pengurus Koperasi Mina Utama Nomor : 024/KMU/1993 tanggal 12 Agustus 1993, sesuai dengan Undang –undang Koperasi Nomer 25 tahun 1992 Pasal 21 maka Koperasi Mina Utama memiliki susunan sebagai berikut :

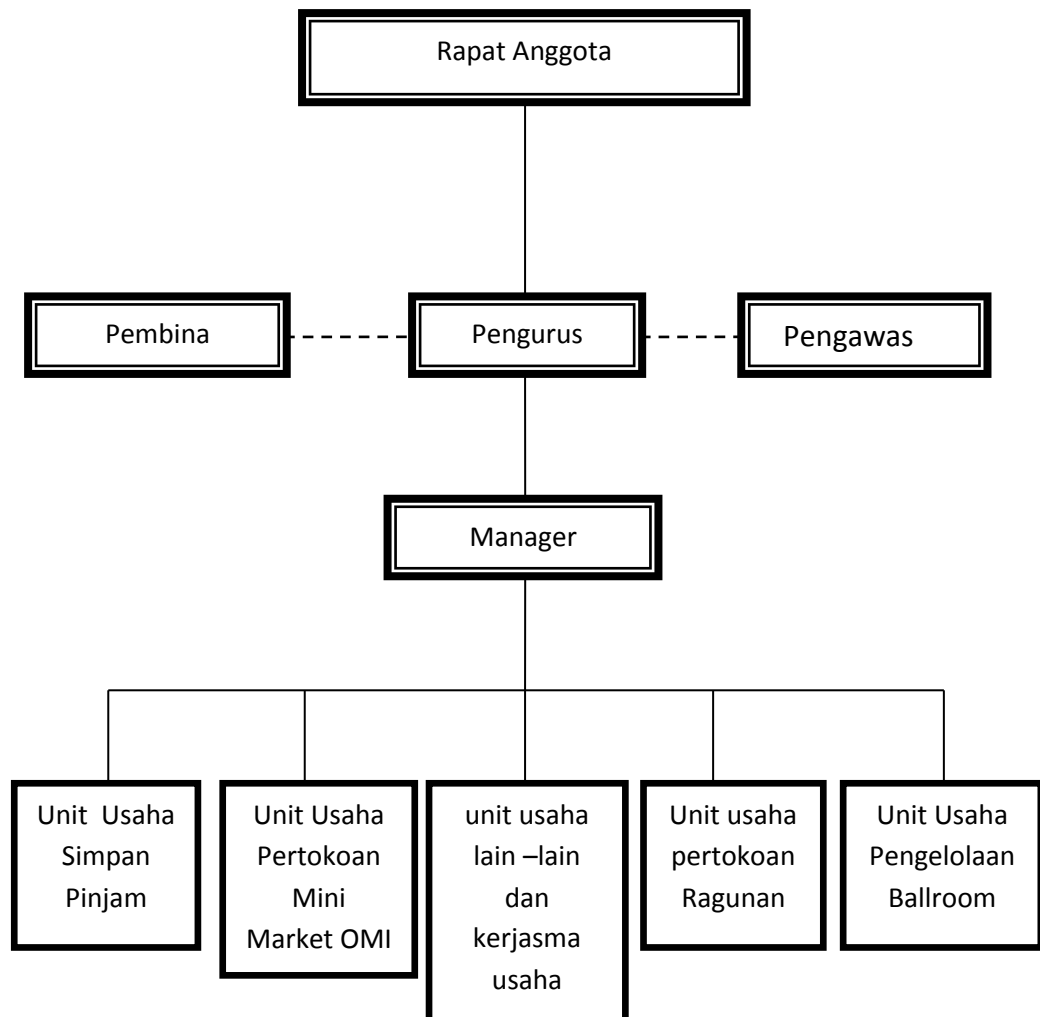

Gambar II.1

* Sumber data Buku RAT 2014 KPN Mina Utama.

Susunan Pengurus KPN Mina Utama Periode 2014 – 2016

Penasehat	: Menteri Kelautan dan Perikanan
Pembina	: Sekretaris Jenderal Kementerian Kelautan dan Perikanan
Ketua Umum	: DR. Djumbuh Rukmono, M.Si
Ketua I	: Ir. Harun Al Rasyid
Ketua II	: Firman Parhusip, SE, MM
Sekretaris I	: Ir. Bratatritharma, MM, MH
Sekretaris II	: Hendthos, SE
Bendahara I	: Endang Erawati, S.Sos
Bendahara II	: Ir. Yeppy Sudarja, M.Si

Susunan Pengawas KPN Mina Utama Periode 2014 – 2015

Ketua	: Ir. Endroyono, SE, MM
Sekretaris	: Ir. Widja Trijatma, MM
Anggota	: Rika Sulawestari, SE

Pengurus dan badan pengawas koperasi merupakan anggota yang ditunjuk dan diberi mandat melalui keputusan rapat anggota tahunan (RAT) untuk menjalankan pengelolaan dan pengawasan atas kegiatan koperasi. Dalam menjalankan kegiatan operasional usaha, pengurus melimpahkan kewenangan kepada manager dibantu karyawan koperasi yang berjumlah 17 (tujuh belas) orang guna menjalankan pengelolaan kegiatan usaha koperasi, sesuai dengan Keputusan Pengurus KPN Mina Utama Nomor :103/KMU/IX/2010 tentang Surat Perjanjian Kerja Pengelolaan Koperasi.

Kekuasaan tertinggi koperasi KPN Mina Utama Terletak pada Rapat Anggota Tahunan(RAT), dimana semua kegiatan bisnis ataupun keputusan penting yang berkaitan dengan KPN Mina Utama harus diputuskan melalui RAT.

Keanggotaan

Perkembangan keanggotaan KPN Mina Utama pada akhir tahun 2014 tercatat sebanyak 1.789 orang anggota. Jika dibandingkan dengan jumlah pada tahun 2013 sebanyak 1.886 orang anggota, terdapat penurunan anggota koperasi sebanyak 77 orang bila dibandingkan dengan jumlah pegawai Kementerian Kelautan dan Perikanan Pusat sebanyak 52,17 % dari 3.429 orang.

Hal ini hendaknya menjadi tantangan bagi pengurus kedepan agar seluruh pegawai Kementerian Kelautan dan Perikanan yang berada di pusat khususnya menjadi anggota KPN Mina Utama, sehingga dapat menjadi koperasi pegawai satu –satunya. Adapun rician anggota KPN Mina Utama pada masing –masing unit kerja di Kementerian Kelautan dan Perikanan dapat pada tabel berikut :

Tabel II.1Keanggotaan

Satuan Unit Kerja	Tahun 2013	Tahun 2014
Ditjen Perikanan Tangkap	367	397
Ditjen Perikanan Budidaya	309	291
Sekretariat Jendral	275	268
Inspektorak Jendral	113	112
Ditjen KP3K	178	165
Ditjen P2HP	187	182
DitjenPSDKP	122	124
Badan Riset Kelautan Perikanan	43	42
BPSDM KP	125	114
Koperasi	19	21
Pustaka	18	18

Pusdatin	33	34
Pusat Karantina Ikan	24	21
Lain –lain	53*	56*
Jumlah anggota	1.866	1.789

Keterangan : *) Pegawai yang sudah pensiun masih berstatus anggota.

* Sumber data Buku RAT 2014 KPN Mina Utama.

C. Kegiatan Unit Usaha Koperasi

Kegiatan usaha komersial KPN Mina Utama yang bersifat langsung memenuhi kebutuhan anggota yakni :

1. Simpan Pinjaman

Pelayanan pinjaman kepada anggota terbagi dalam 5 (lima) kategori, yaitu:

- Pinjaman Rumah Tangga dengan jasa pinjaman sebesar 1,5% / bulan.
- Pinjaman Pendidikan dengan jasa pinjaman sebesar 1% / bulan .
- Pinjaman Kesehatan dengan jasa pinjaman sebesar 1,5% / bulan.
- Pinjaman Modal Usaha dengan jasa pinjaman 2% / bulan.
- Pinjaman Jangka Pendek (JP) sebesar Rp.500.000/bulan.

Tabel II.2 Realisasi Pinjaman Yang Disalurkan Ke Anggota KPN Mina Utama tahun 2013- 2014

No	Kategori Jenis Pijaman	Realiasi Tahun 2013	Peminjaman	Ralisasi Tahun 2014	Peminjaman
1	Pengobatan	Rp 266.000.000	35	Rp 354.250.000	39
2	Pendidikan	Rp 1.619.200.000	117	Rp 1.767.500.000	90
3	Rumah Tangga	Rp 1.174.650.000	162	Rp 1.277.500.000	128
4	Modal Usaha	Rp 2.799.630.000	143	Rp 2.392.600.000	130
5	Jangka Pendek	Rp 365.900.000	732	Rp 338.300.000	690
6	Bank ICB	Rp 471.000.000	12	Rp 440.000.000	12
	Jumlah	Rp 6.696.380.000	1.201	Rp 6.570.150.000	10.89

*Sumber data Buku RAT 2014 KPN Mina Utama.

2. Pertokoan

Usaha pertokoan yang dikelola oleh KPN Mina Utama melayani kebutuhan anggota dan pegawai lingkup Kementerian Kelautan dan Perikanan, seperti penjualan barang –barang sembako, ATK, penjualan ikan beku dan olahan ikan, fotocopy, penjualan barang elektronik dan lain-lain.

Dalam menjalankan usaha pertokoan, KPN Mina Utama memiliki 3 (tiga) toko yang terdiri dari :

Tabel II.3 Pertokoan KPN Mina Utama

No.	Toko	Alamat
1	Toko KPN Mina Utama Gambir	Gedung Mina Bahari III, Kementerian Kelautan dan Perikanan Jl. Batu No.2-4 Gambir Jakarta
2	Toko KPN Mina Utama Kebagusan	Jalan Raya kebagusan Pasar Minggu Jakarta Selatan
3	Toko KPN Mina Utama Menara 165	Jl. Tb Simatupang Cilandak Jakarta Selatan

*Sumber data Buku RAT 2014 KPN Mina Utama.

Usaha pertokoan selama tahun 2014 menunjukkan hasil sebagaimana diuraikan pada tabel berikut ini :

Tabel II.4 Hasil Usaha Pertokoan KPN Mina Utama

No.	Pertokoan	Tahun 2013	Tahun 2014
1	Pertokoan Ragunan	Rp 57.679.204	-
2	Pertokoan Kebagusan	-	Rp 8.014.609
3	Pertokoan Gambir KPN Mina Utama	Rp 151.697.273	Rp 181.526.748
4	Pertokoan KPN Mina menara 165	-	Ro 40.256.228
Jumlah		Rp 209.376.477	Rp 229.797.585

*Sumber data Buku RAT 2014 KPN Mina Utama.

3. Penjualan dan Pemasaran Produk Hasil Perikanan

Produk hasil perikanan merupakan produk unggulan di Koperasi Mina Utama baik berupa ikan beku / frozen fish maupun produk olahan, selain menjual dan memasarkan dilingkungan Kementerian Kelautan dan Perikanan kami juga menjalin kerjasama dengan instansi- instansi pemerintah dan BUMN dalam rangka memasarkan produk hasil perikanan seperti Kementerian Perdagangan, Kementerian Lingkungan Hidup dan Kehutanan, Rumah Sakit TNI AL Dr.Mintohardjo, Kantor Walikota Jakarta Timur. Pedapatan dari hasil penjualan pada tahun 2014 keseluruhan sebesar Rp141.466.258. Produk dari olahan perikanan antara lain :

- Ikan Beku / Frozen Fish
 1. Tuna Steak.
 2. Kakap Fillet.
 3. Ikan Salem.
 4. Udang Fresh / Udang Cooked.
 5. Ikan Gindara Steak.
 6. Ikan Cakalang .
 7. Ikan Dori .
 8. Salmon Fillet dan lain – lain.
- Produk Olahan Hasil Perikanan
 1. Ebifurai / Tempura Udang.
 2. Abon Tuna.

3. Olahan Siomay,Keong Mas,Otak- Otak.

4. Bakso Seafood , Bandeng Fresto dan lain –lain.

4. Pengelolaan Kantin

Pengelolaan kantin oleh KPN Mina Utama terletak di basement1 Gedung Mina Bahari III, dalam rangka menunjang dan memenuhi kebutuhan anggota dan pegawai lingkup Kementerian Kelautan dan Perikanan. Pedapatan yang dihasilkan dari sewa kantin pada tahun 2014 Rp 68.950.000 terjadi penurunan sebesar 54% jika dibandingkan dengan tahun 2013 Rp 150.359.800 hal ini dikarenakan lahan kantin yang dikelola KPN Mina Utama di Kantor Pusat Kementerian Pertanian tidak disewakan kembali kepada Koperasi Mina Utama.

5. Usaha Kredit Kendaraan Roda dan Elektronik

Untuk melayani kebutuhan anggota akan barang elektronik kendaraan bermotor roda 2 Koperasi Pegawai Negeri Mina Utama telah melakukan kerja sama dengan PT Bangun Kreasi Cemerlang untuk pengadaan elektronik dan dealer sepeda motor PT. Astra International Tbk (HONDA) dan PT. Putra Persada Nusantara (YAMAHA) adapun jenis, merek dan type kendaraan roda 2 yang diinginkan anggota dapat dilayani oleh KPN Mina Utama dengan harga kredit bersaing dengan pihak lain dan persyaratan lebih mudah. Selama tahun 2014, dari penjualan usaha ini KPN Mina Utama mendapatkan jasa sebenarnya Rp 63.314.462, dibanding dengan jasa yang di dapat pada tahun 2013 sebesar Rp 18.147.000 berarti mengalami kenaikan 248,90 %. Hal ini disebabkan

banyaknya minat anggota untuk membeli sepeda motor dan elektronik melalui koperasi baik secara tunai maupun kredit.

6. Usaha Photocopy

Usaha Photocopy dilaksanakan dengan pihak ketiga pada tahun 2014 dengan hasil yang diperoleh sebesar Rp 61.599.025

7. Kerjasama Usaha

Kerjasama koperasi antara lain Pengelolaan Keramba Jaring Apung (KJA) KPN Mina Utama merupakan hibah dari Direktorat Jenderal Perikanan Budidaya ditempatkan pada Waduk Cirata di Kabupaten Cianjur Jawa Barat. Adapun untuk pengelolaan dan pengoperasian Keramba Jaring Apung (KJA) tersebut, KPN Mina Utama bekerjasama dengan pihak ketiga, hasil pendapatan dari Keramba Jaring Apung pada tahun 2014 sebesar Rp 30.000.000. Sementara hasil kerjasama penyewaan lahan dengan PPS Nizam Zachman Muara Baru Jakarta sebesar Rp 15.000.000 dan pendapatan bagi barang –barang niaga konsinyasi sebesar Rp 21.784.837.

8. Pengelolaan Ruang Serba Guna / Ballroom Gedung Mina Bahari III

Kementrian Kelautan dan Perikanan dalam hal ini Sektretaris Jenderal Kementrian Kelautan dan Perikanan mempercayakan kepada KPN Mina Utama untuk mengelola Ballroom yang terletak di Gedung Mina Bahari III lantai 1 dengan perjanjian sewa selama 2 tahun dan dapat diperpanjang dengan biaya sewa dibayar muka dan disetorkan langsung ke kas Negara.

Pendapatan Pengelolaan Ballroom pada tahun 2014 sebesar Rp 150.000.000 merupakan penerimaan dari kegiatan pengelola acara pada pernikahan dll, gedung tersebut dapat dimanfaatkan pada hari sabtu dan minggu selama 3 kali dalam 1bulan sedangkan minggu ke 4 dipakai untuk keperluan kantor sesuai kebijakan dari Sektretaris Jenderal Kementrian Kelautan dan Perikanan.

9. Penyaluran BBM di PPS Padang

Penyaluran BBM utamanya solar di Pelabuhan Perikanan Samudera (PPS) Bungkus Padang dilakukan kesepatan bersama dengan 3 koperasi yaitu, KUD Mina Padang , KPN Mina Utama dan Koperasi Pegawai Pelabuhan Perikanan Bungkus (KP3B) telah berjanji cukup lama, Penyaluran BBM terssbut dikelola dan diusahakan oleh, KUD Mina Padang, KPN Mina Utama dan Koperasi Pegawai Pelabuhan Perikanan Bungkus (KP3B), KPN Mina Utama dan KP3B mendapatkan bagian keuntungan dari hasil penjualan BBM tersebut yang disetorkan setiap bulannya. Untuk tahun 2014 keuntungan yang diperoleh sebesar Rp 12.314.414

10. Asuransi

Jasa Asuransi merupakan jasa yang diperoleh dari kegiatan pinjaman anggota yang dijaminan kepada asuransi apabila terjadi musibah yang tidak diharapkan maka seluruh pinjaman kredit telah dijamin asuransi. Penerimaan dari kerjasama Asuransi ini pada tahun 2014 sebesar Rp 1.540.311

11. Jasa Giro

Jasa Giro merupakan penerimaan yang diperoleh dari Bank Karena adanya pengelolaan keuangan koperasi yang ditempatkan pada beberapa Bank, hasil Jasa Giro selama tahun 2014 sebesar Rp16.806.036,23 lebih tinggi dibandingkan tahun 2013 sebesar Rp 10.912.888

12. SHU PKPRI

Sisa hasil usaha merupakan penerimaan yang diperoleh dari PKP RI karena KPN Mina Utama terdaftar sebagai anggota dan mempunyai simpanan sebesar Rp 135.561.790 tahun 2014 , SHU yang diperoleh oleh KPN Mina Utama dari simpanan pada tahun 2013 sebesar Rp 19.491273

Biaya Rutin Koperasi

Biaya rutin koperasi merupakan biaya yang harus dikeluarkan KPN Mina Utama dalam menjalankan organisasi dan usahanya, agar dapat menghasilkan Sisa Hasil Usaha yang selalu meningkat setiap tahunnya. Biaya rutin KPN Mina Utama selama tahun 2014 seperti tabel dibawah ini:

Tabel II.5 Biaya Rutin KPN Mina Utama

No	Uraian	2013	2014
1	Biaya Kantor	Rp 180.363.481	Rp 208.282.505
2	Biaya RAT	Rp 64.359.500	Rp 67.149.000
3	Gaji dan Upah	Rp 270.800.000	Rp 302.040.000
4	Paket Lebaran	Rp 200.554.120	Rp 205.000.000
5	Biaya Penyusutan	Rp 71.293.095	Rp 46.830.000
6	Pajak yang dibayar (Tahunan Koperasi)	Rp 53.500.000	Rp 22.235.466
7	Sewa lahan kantor koperasi	Rp 30.227.584	-

8	Seawa lahan kantor ragunan terhutang (th 2013 -2014)	-	Rp 51.449.600
9	Operasional OMI	Rp 9.669.450	Rp 14.419617
10	Biaya lain –lain	Rp 37.863.000	Rp 30.000.000
11	Sewa Tempat Muara Baru	-	Rp 10.631.250
12	Biaya Operasional Penjualan Ikan	-	Rp 10.200.000
13	Sewa Ballroom untuk wedding	Rp 421.915.627	-
14	Sewa tempat koperasi kebagusan	-	Rp 65.000.000
Jumlah		Rp 1.340.545.857	Rp 1.033.237.418

*Sumber data Buku RAT 2014 KPN Mina Utama.

D. Sumber Modal Koperasi

Sumber modal koperasi berasal dari anggota dalam bentuk simpanan pokok, simpanan wajib, dan simpanan sukarela, yang dipotong langsung dari gaji melalui bendahara gaji tiap unit kerja masing –masing (Unit esslon I KKP), dan cadangan serta sisa hasil usaha. Sumber Modal KPN Mina Utama pada tahun 2014 sebesar Rp 10.516.304.567,23 dengan rician tabel dibawah ini :

Tabel II.6 Sumber Modal Koperasi

NO.	Uraian	Jumlah	
1	Simpanan Pokok	Rp 64.451.000	
2	Simpanan Wajib	Rp 9.810.105.370	
3	Simpanan Sukarela	Rp 144.831.316	
Jumlah Simpanan			Rp 9.019.351.686,00
4	Dana Cadangan		Rp 970.991.797,00
5	Sisa Hasil Usaha		Rp 525.961.084,00
Jumlah			Rp 10.516.304.567,23

*Sumber data Buku RAT 2014 KPN Mina Utama.

Hutang pada pihak ke -3

Hutang ataupun pinjaman dari pihak ke -3 diperluka untuk menambah modal yang utamanya untuk keperluan pinjaman anggota,

pinjaman anggota sering meningkat pada bulan Juni dan Juli, hal ini berkaitan dengan kebutuhan dana pendidikan bagi anak –anak anggota koperasi yang akan masuk sekolah, sedangkan hutang niaga merupakan pembelian barang –barang niaga yang belum dibayar pada tahun 2014.

Tabel II.7 Hutang KPN Mina Utama 2014

NO.	Uraian	Jumlah
1	Pinjaman Anggota Melalui Bank ICB	Rp 133.778.652
2	Pinjaman PKP RI	Rp 116.657.000
Jumlah		Rp 250.435.625

*Sumber data Buku RAT 2014 KPN Mina Utama.

Simpanan Anggota

Sesuai AD/ART KPN Mina Utama terdapat 3 jenis Simpanan Anggota yaitu :

- Simpanan Pokok
- Simpanan Wajib
- Simpanan Sukarela

Tabel II.8 Simpanan Anggota KPN Mina Utama 2013 -2014

No.	Jenis Simpanan	2013	2014
1	Simpanan Pokok	Rp 50.925.000	Rp 64.415.000
2	Simpanan Wajib	Rp 7.752.104.917	Rp 8.810.105.370
3	Simpanan Sukarela	Rp 146.152.220	Rp 144.831.316
Jumlah		Rp 7.949.182.137	Rp 9.019.315.686

*Sumber data Buku RAT 2014 KPN Mina Utama.

Tabel II.9 Realisasi Anggaran Pendapatan dan Belanja 2013 -2014

No.	URAIAN	Realisasi 2013	Realisasi 2014
A	PENDAPATAN	Rp 1.853.576.952	Rp 1.599.198.502
1	Unit Simpan Pinjam (USP)	Rp 572.090.966	Rp 727.134.301
2	Kendaraan Roda 2	Rp 18.147.000	Rp 63.314.462
3	Pertokoan	Rp 209.376.477	Rp 229.797.585
4	Foto Copy	Rp 68.721.021	Rp 61.599.025
5	Asuransi	Rp 2.718.159	Rp 1.540.311
6	Sewa Kantin	Rp 150.359.800	Rp 68.950.000
7	Ikan Olahan dan Beku	Rp 75.588.111	Rp 141.466.258

8	Giro	Rp 10.921.888	Rp 16.806.036,23
9	Kerjasama Usaha	Rp 45.000.000	Rp 66.784.837
10	SHU PKPRI	Rp 6.480.578	Rp 19.491273
11	Pengelolaan wedding	Rp 265.000.000	Rp 150.000.000
	Sewa Ballroom untk wedding	Rp 410.000.000	-
12	KUD Mina Padang	Rp 19.172.952	Rp 12.314.414
B	BIAYA	Rp 1.340.545.357	Rp 1.033.237.418
1	Operasional Kantor	Rp 180.363.481	Rp 208.282.505
2	Biaya RAT	Rp 64.359.500	Rp 67.149.000
3	Gaji Upah	Rp 270.800.000	Rp 302.040.000
4	Paket Lebaran Untuk Anggota	Rp 200.554.120	Rp 205.000.000
5	Sewa Bangunan Muara Baru	-	Rp 10.631.250
6	Sewa Lahan Kantor dan Kantin Koperasi Gambir	Rp 30.227.584	-
7	Sewa Kantor Ragunan Thn 2013 -2014	-	Rp 51.449.600
8	Biaya Operasioanal OMI	Rp 9.669.450	Rp 14.419.617
9	Biaya Operasional Jual Ikan	-	Rp 10.200.000
10	Sewa Ballroom untk wedding	Rp 421.915.627	-
11	Biaya lain –lain	Rp 37.863.000	Rp 30.000.000
12	Biaya Penyusutan	Rp 71.293.095	Rp 46.830.000
13	Pajak yang dibayar Thunan Kop	Rp 53.500.000	Rp 22.235.446
14	Sewa Tempat Kop Kebagusan	-	Rp 65.000.000
C	SISA HASIL USAHA	Rp 513.031.595	Rp 525.916.084

*Sumber data Buku RAT 2014 KPN Mina Utama.

BAB III

PELAKSANAAN PRAKTIK KERJA LAPANGAN

A. Bidang Kerja

Di Koperasi Pegawai Negeri Mina Utama Kementrian Kelautan dan Perikanan, praktikan ditempatkan pada unit pertokoan. Di Koperasi Pegawai Negeri Mina Utama sangat mengutamakan pelayanan yang baik dibidang usahanya bertujuan agar anggota koperasi dengan cepat mendapatkan kebutuhan yang diinginkan.

Selama Pratik Lapangan Kerja di KPN Mina Utama praktikan diberikan tugas pekerjaan oleh ketua koperasi, tugas yang harus dilaksanakan oleh praktikan adalah :

1. Membuat laporan pendataan barang yang ada di toko KPN Mina Utama.
2. Mencatat transaksi penjualan toko.
3. Mengecek persediaan barang yang ada ditoko.
4. Mengatur posisi barang barang – barang atau membereskan toko.
5. Menjual olahan ikan ke intasi yang bekerjasama dengan Koperasi Pegawai Negeri Mina Utama dengan mobil pendingin.

B. Pelaksanaan Kerja

Praktikkan melaksanakan praktek kerja lapangan selama satu bulan. Terhitung sejak tanggal 04 Januari 2016 sampai dengan 04 Januari 2016. Kegiatan PKL ini dilakukan sesuai hari kerja yang berlaku yaitu Senin hingga

Jum'at dengan waktu pukul 08.00 – 15.00 WIB. Dalam pelaksanaan hari pertama praktikkan mendapatkan arahan tentang keadaan lingkungan tempat pekerjaan dan penjelasan mengenai kondisi koperasi. setelah itu ketua koperasi menjelaskan tentang unit simpan pinjam dan unit pertokoan beliau menjelaskan secara keseluruhan.

Selama praktikkan menjalankan PKL di Koperasi Mina Utama Kementrian Kelautan dan Perikanan Jakarta pusat , praktikkan melaksanakan tugas yang diberikan oleh ketua koperasi pada unit pertokoan yaitu :

1. Membuat laporan pendataan barang yang ada di toko KPN Mina Utama.

Pada awalnya praktikkan harus memperhatikan setiap barang-barang yang berada di dalam toko KPN Mina Utama bertujuan untuk membuat data tentang barang – barang apa saja yang terdapat pada toko tersebut praktikkanpun mencatat dengan teliti, selain itu ketika jadwal datangnya barang – barang toko yaitu pada hari selasa dan jum'at praktikkan pun mendata seluruh barang yang datang, setelah terdata praktikkan mengimput data –data tersebut ke dalam komputer.

2. Mengecek persediaan barang yang ada ditoko KPN Mina Utama.

Praktikkan mengecek persediaan barang dengan cara melihat list barang -barang yang ada dikomputer koperasi dan melihat stock barang yang ada digudang, bila barang sudah sedikit praktikkan membuat catatan barang apa saja yang stocknya sudah hampir habis, setelah itu melaporkan kepada koordinator toko yang bernama pak Nurhadi, pak Nurhadi merupakan koordinator toko, ketika stock barang habis akan secepatnya

diurus oleh pak Nurhadi dan barang –barang yang stocknya hampir yang habis akan datang sesuai dengan jadwal yaitu pada hari selasa dan jum'at.

3. Mencatat transaksi penjualan toko

Dalam melaksanakan pekerjaan ini praktikkan mencatat setiap kegiatan aktifitas transaksi penjual toko, praktikkan berada diposisi kasir setiap ada yang membeli ketoko praktikkan melayani dan membuat bon, pencatatan transaksi penjualan dilakukan selama toko buka jam 08:00 sampai 14:30, setelah itu praktikkan mengumpulkan semua bon –bon dari aktifitas penjualan ketika sudah terkumpul praktikkan menghitung transaksi penjualan tersebut, praktikkan sudah menghitung hasil penjual toko data hasil hitungan tersebut dimasukkan pada buku khusus transaksi penjualan.

4. Mengatur posisi barang barang – barang atau membereskan toko

Awalnya praktikkan belum mengetahui untuk meyusun dan meletakkan posisi barang –barang namun ada arahan dari koordinator toko yang bernama pak Nurhadi, beliau memberi arahan kepada praktikkan tata cara menyusun dengan baik agar terlihat menarik dan rapi. Adapun jadwal datangnya barang –barang toko pada hari selasa barang olahan Ikan Beku / Frozen Fish seperti : Tuna Steak, Kakap Fillet, Ikan Salem, Udang Fresh / Udang Cooked, Ikan Gindara Steak, Ikan Cakalang, Ikan Dori, Salmon Fillet dan lain – lain, sedangkan pada hari jum'at barang yang datang seperti, ciki –ciki, roti –roti, minuman bermacam rasa, susu, tisu, peralatan mandi, farfume berbagai merk, dan lain –lain,

sebelum siap untuk disusun barang –barang tersebut harus dicek secara menyeluruh dan teliti, praktikkan membatu dalam pengecekan barang dengan cara barang yang datang itu harus di scan satu – persatu bertujuan agar setiap barang terdata dikomputer, sesudah di scan sercara menyeluruh barang –barang siap untuk disusun pada posisinya masing – masing.

5. Menjual olahan ikan ke intasi yang bekerjasama dengan Koperasi Pegawai Negri Mina Utama dengan mobil pendingin.

Olahan ikan milik koperasi dijual kepada instansi yang bekerjasama dengan pihak KPN mina utama. Sebelum itu, langkah pertama yang praktikkan lakukan adalah memasukkan olahan ikan kedalam kotak box besar berwarna putih, langkah kedua setelah box besar yang terisi olahan ikan praktikkan mengangkat kotak box tersebut kedalam mobil pendingin, langkah ketiga mobil yang sudah berisi kotakkan box tersebut siap untuk berangkat ketempat intasi sesuai jadwal, langkah keempat ketika sudah sampai ditempat tujuan praktikkan dan karyawan membuka stand, langkah kelima mengeluarkan box yang berada dalam mobil pendingin untuk ditata dengan rapi, langkah kenam sesudah ditata biasanya ada pengecekan ulang olahan ikan yang dibawa apa saja setelah itu ada orang intasi yang datang untuk meminta list data barang tersebut. KPN Mina utama menjual olahan ikan pada intasi – intasi yang telah berkerjasama antara lain :

**Tabel III.1 Jadwal Lokasi Penjualan Olahan Ikan KPN Mina
Utama**

NO.	Hari	Waktu	Lokasi Penjualan
1	Selasa	09:30 – 15:00	Rumah Sakit TNI AL Dr. Mintoharjo
2	Rabu	09:00 – 14:00	Kementrian Perdagangan
3	Kamis	10:00 – 15:30	Kementrian Kehutanan
4	Jum'at	09:30 – 15:00	Walikota Administrasi Jakarta Timur

*Sumber data Buku RAT 2014 KPN Mina Utama

C. Kendala Yang Dihadapi

1. Kendala yang dihadapi praktikan

Kendala yang dihadapi praktikan selama menjalankan Prektek Kerja Lapangan yaitu ada beberapa tugas yang diberikan tidak bisa langsung di mengerti oleh praktikan. Pada Unit Pertokoan, praktikan mengalami kesulitan ketika diberikan tugas untuk mencatat transaksi penjual kedalam buku khusus, menyusun barang –barang toko, namun pihak koperasi mau mengajarkannya terlebih dahulu bagaimana cara untuk mencatat hasil traasksi penjualan ke buku khusus, mengajarkan praktikkan menyusun barang – barang toko agar tertata rapih.

2. Kendala yang dihadapi koperasi

- Tempat unit usaha yang kurang strategis

Kendala yang paling dihadapi KPN Mina Utama mengenai unit usaha toko yang kurang strategis. Pertokoan KPN Mina Utama terletak di Gedung Mina Bahari III lantai Besment menjadikan tidak terlihat dan

tempatya tidak terlalu besar sehingga kurang menampung barang –barang hanya sedikit tidaklah teralalu cukup banyak terkadang ada anggota yang membutuhkan barang tetapi barang yang dibutuhkan tidak ada disebabkan kurang ruangan untuk menampung barang –barang. Sangat sering juga para anggota koperasi mengeluhkan jauhnya lokasi pertokoan dikarena Gedung Mina Bahari I, II, dan III jaraknya cukup berjauhan sehingga harus berjalan membutuhkan waktu 3 menit.

- Produk – produk yang dijual oleh Koperasi Mina Utama kurang lengkap karena keterbatasan ruangan.

Toko Koperasi Mina Utama yang terletak di Gedung Mina Bahari III lantai besmest menjadikan yag tertampung di toko ini sangat sedikit barangnya atau terbatas sehingga toko koperasi ini belum dapat melengkapi permintaan konsumen atau para anggota koperasi bila ada yang ingin mecari barang yang dinginkan tidak ada harus mesan terlebih dahulu agar dapat disiapkan oleh pihak koperasi.

D. Cara Mengatasi Kendala

1. Mengatasi Kendala yang Dihadapi praktikan

Pada saat praktikkan menghadapi kendala, ketika melaksanakan Praktik Kerja Lapangan, cara untuk mengatasi kendala tersebut praktikkan harus banyak menanya kepada ketua koperasi maupun karyawan koperasi tentang tugas yang diberikan kerena ada beberapa tugas yang tidak dimengerti oleh praktikkan sehingga mengalami kesulitan untuk mengerjakannya. praktikkan dituntut harus banyak

berkomunikasi dengan lingkungan kerja saat melaksanakan PKL, dengan komunikasi praktikkan mendapatkan informasi yang dibutuhkan.

Kemudian praktikan harus memberanikan diri untuk berkomunikasi dengan baik, seperti yang dikatakan oleh Joseph A Devito "mengemukakan komunikasi sebagai transaksi. Transaksi yang dimaksudkannya bahwa komunikasi merupakan suatu proses dimana komponen-komponennya saling terkait dan bahwa para komunikatornya beraksi dan bereaksi sebagai suatu kesatuan dan keseluruhan"¹.

Praktikkan sangat menyadari bahwa pentingnya komunikasi pada lingkungan dunia kerja, karena dari komunikasi akan mendapatkan informasi yang dibutuhkan maupun membangun hubungan dengan rekan kerja agar lebih akrab. Apabila komunikasi tidak dibangun, maka kemungkinan yang akan terjadi adalah seseorang tidak akan mampu menyelesaikan pekerjaannya dengan efektif karena bisa saja menimbulkan kesalahpahaman dengan rekan kerja lainnya.

Dari komunikasi praktikkan akan mendapatkan sebuah pengetahuan dalam pengalaman dan pembelajaran baru yang praktikkan dapat di dunia kerja seperti yang dikatakan oleh Knoers & Haditono "Pengalaman merupakan suatu proses pembelajaran dan penambahan perkembangan potensi bertingkah laku baik dari pendidikan formal maupun non formal atau bisa diartikan sebagai suatu proses yang membawa seseorang kepada

¹<http://www.definisi-pengertian.com/2015/08/pengertian-komunikasi-definisi-menurut-ahli.html>

suatu pola tingkah laku yang lebih tinggi. Suatu pembelajaran juga mencakup perubahan yang relatif tepat dari perilaku yang diakibatkan pengalaman, pemahaman dan praktek”².

2. Cara Mengatasi Kendala yang Dihadapi Koperasi

- Tempat unit usaha yang kurang strategis

Dalam mengatasi kurang strategis tempat koperasi sebaiknya koperasi dipindahkan ketempat yang lebih strategis bertujuan agar koperasi lebih terlihat oleh orang, dari tempat yang strategis koperasi mampu berkembang dengan pesat dan dapat meningkatkan pendapatan usaha koperasi.

- Produk – produk yang dijual oleh Koperasi Mina Utama kurang lengkap karena keterbatasan ruangan toko.

Dalam mengatasi masalah ini pihak koperasi diharuskan memindahkan toko atau menyewa suatu tempat yang berada didaerah Jl. Merdeka Timur / Jl Batu 4 -5 Jakarta Pusat untuk dijadikan toko sehingga dari penyewaan tempat tersebut diharapkan dapat menampung produk atau barang – barang koperasi.

²Daft Richard L. “*Pengalaman belajar*” .Edisi ke 9. Terjemahan Tita Maria Kanita. Jakarta, Salemba, 2010

E. Analisis Ekonomi

- Pertokoan KPN Mina Utama

Tabel III.2 Hasil Usaha Pertokoan KPN Mina Utama

No.	Pertokoan	Tahun 2013	Tahun 2014
1	Pertokoan Ragunan	Rp 57.679.204	-
2	Pertokoan Kebagusan	-	Rp 8.014.609
3	Pertokoan Gambir KPN Mina Utama	Rp 151.697.273	Rp 181.526.748
4	Pertokoan KPN Mina menara 165	-	Rp 40.256.228
Jumlah		Rp 209.376.477	Rp 229.797.585

Koperasi Mina Utama memiliki 4 pertokoan pusat utama pertokoan berada di jalan Jl. Merdeka Timur / Jl. Batu 4 -5 Jakarta Pusat, penghasilan laba bersih dari Pertokoan Gambir KPN Mina Utama pada tahun 2013 sebesar Rp 151.697.273 sedangkan pada tahun 2014 laba bersih sebesar Rp 181.526.748 jika diperhatikan memang mengalami peningkatan di Pertokoan Gambir KPN Mina Utama.

Bila dilihat dari data Pertokoan Koperasi Ragunan pada tahun 2013 menghasilkan laba bersih sebesar Rp 57.679.204 namun pada tahun 2014 tidak ada penghasilan disebabkan pihak Koperasi tidak memperpanjang kontrak penyewaan toko tersebut.

Sedangkan melihat pertokoan Kebagusan pada tahun 2013 tidak ada penghasilan karena ini masih dalam proses pembukaan ketika memasuki pada tahun 2014 toko Kebagusan sudah terlihat hasil usahanya sebesar Rp 8.014.609 ini menjadi tahap awal yang sangat memungkinkan untuk mencapai hasil yang lebih baik kedepan.

Selanjutnya pertokoan Mina Menara 165 yang baru dibuka di jalan Jl. Tb Simatupang Cilandak Jakarta Selatan pada tahun 2014 menghasilkan laba bersih usaha sebesar Rp 40.256.228. Walaupun pertokoan KPN Mina Utama ada yang baru di buka tetapi awal pembukaan pertokoan.

Keuntungan Koperasi dari Hasil Pertokoan

Laba bersih yang dihasilkan pada tahun 2013 sebesar Rp 209.376.477 sedangkan laba bersih yang dihasilkan pada tahun 2014 sebesar Rp 229.797.585 jika tidak ada penutupan pertokoan koperasi pasti hasil usahanya meningkat namun pihak koperasi tidak memperpanjang penyewaan tempat.

Sumber Modal Koperasi

Sumber dana pertokoan koperasi semua berawal dari simpan pinjam, simpanan wajib dan simpanan sukarela dimana iuran semua simpanan tersebut menjadi modal awal dimana untuk membuka usaha namun sesuai dengan kesepakatan anggota atau diadakan rapat untuk pembahasan pembukaan usaha.

Tabel III. 3 Sumber Modal Koperasi

NO.	Uraian	Jumlah	
1	Simpanan Pokok	Rp 64.451.000	
2	Simpanan Wajib	Rp 9.810.105.370	
3	Simpanan Sukarela	Rp 144.831.316	
	<i>Jumlah Simpanan</i>		Rp 9.019.351.686,00
4	Dana Cadangan		Rp 970.991.797,00
5	Sisa Hasil Usaha		Rp 525.961.084,00
	Jumlah		Rp 10.516.304.567,23

- Analisis SWOT Penjualan

Penjualan dapat diartikan sebagai usaha yang dilakukan manusia untuk menyampaikan barang bagi mereka yang memerlukan dengan imbalan uang menurut harga yang telah ditentukan atas persetujuan bersama. Penjualan adalah interaksi antara individu saling bertemu muka yang ditujukan untuk menciptakan, memperbaiki, menguasai atau mempertahankan hubungan pertukaran sehingga menguntungkan bagi pihak lain. Kemampuan perusahaan dalam menjual produknya menentukan keberhasilan dalam mencari keuntungan, apabila perusahaan tidak mampu menjual maka perusahaan akan mengalami kerugian. Menurut Basu Swastha DH (2004 : 404) ³ Koperasi Mina Utama bila dilihat melalui sudut pandang SWOT yaitu;

1. Strength

Kekuatan yang dimiliki oleh Koperasi Mina Utama bisa menjadi peluang yang besar untuk ekstensi dalam menghadapi persaingan di pasar. Kekuatan dan peluang yang dimiliki oleh Koperasi Mina Utama sebagai berikut:

- Produk yang ditawarkan oleh Koperasi Mina Utama sangat bervariasi dan berkualitas mulai dari olahan Ikan Beku / Frozen Fish, Olahan Hasil Perikanan dan Kebutuhan Pokok maupun aneka cemilan sampai peralatan mandi terjual di Koperasi Mina Utama

³ Darmawan, A.S. 2012. Sistem pendukung keputusan peramalan penjualan batik dengan metode trend moment. Jurnal Ilmiah ICTech 10(2): 1-5

- Olahan ikan Beku / Fozen yaitu Tuna Steak, Kakap Fillet, Ikan Salem, Udang Fresh / Udang Cooked, Ikan Gindara Steak, Ikan Cakalang, Ikan Dori, Salmon Fillet dan lain – lain.
- Produk Olahan Hasil Perikanan yaitu Ebifurai /Tempura Udang, Abon Tuna, Olahan Siomay,Keong Mas,Otak- Otak, Bakso Seafood , Bandeng Fresto dan lain lain.
- Kebutuhan Pokok yaitu Beras, Telur, Minyak, Gula, koperasi mina utama dalam mejual kebutuhan pokok menawarkan paket komplit hemat yang dapat diambil oleh anggota.
- Harga yang barang Koperasi Mina Utama dapat terjangkau oleh semua para anggota ataupun pegawai yang bukan anggota koperasi.
- Produk olahan ikan beku, olahan hasil perikanan, Kebutuhan pokok aneka makanan, minuman bebas bahan pengawet.

2. Weakness (Kelemahan)

Kelemahan di sini juga bisa menimbulkan atau problem besar yang akan dihadapi oleh Koperasi Mina Utama. Kelemahan tersebut meliputi hal-hal sebagai berikut :

- Konsep tempat Koperasi Mina Utama yang terletak di Gedung Mina Bahari III Lantai B2 kurang memuaskan cukup memuaskan, karena tempatnya kurang untuk menampung barang – barangnya sehingga terlihat sempit
- Masih minimnya fasilitas/alat untuk menampung barang barang sehingga yang tertampung hanya sedikit.

- Dalam hal pemasaran produk KPN Mina Utama masih kurang terbukti belum masyarakat sekitar belum banyak mengetahui produk KPN Mina Utama.

3. Opportunities (Kesempatan)

Kesempatan yang dimiliki oleh Koperasi Mina Utama meliputi hal-hal sebagai berikut :

- Koperasi Mina Utama bisa menjadi penguasa pasar dalam produk olahan ikan beku karena produk seperti ini masih sangat sedikit.
- Koperasi Mina Utama perlu meningkatkan inovatif dan kreatifitas dalam menghasilkan produk sehingga memiliki kesempatan yang besar untuk menguasai pasar.

4. Threats (Ancaman)

Di sekitar KPN Mina Utama ada usaha-usaha pertokoan ataupun minimarket lain yang letaknya lebih strategis dibandingkan unit pertokoan KPN Mina Utama, tentu hal ini menjadi ancaman yang serius karena bisa berpotensi pembeli memilih untuk membeli di sana di bandingkan di unit pertokoan KPN Mina Utama.

BAB IV

KESIMPULAN

A. Kesimpulan

Program Praktik Kerja Lapangan (PKL) yang diselenggarakan oleh Universitas Negeri Jakarta merupakan sarana yang tepat untuk memberikan pengalaman nyata bagi para mahasiswanya. Pada kegiatan Praktik Kerja Lapangan ini, diharapkan mahasiswa mampu menerapkan teori yang diajarkan dikampus. Selain itu, mahasiswa juga diharapkan mampu beradaptasi dengan lingkungan kerja sehingga mahasiswa dapat mengetahui kompetensi apa saja yang dibutuhkan didunia kerja.

Praktik Kerja Lapangan (PKL) ini merupakan sarana bagi mahasiswa untuk memaksimalkan keahlian yang mereka punya sehingga setelah mahasiswa lulus dari Universitas Negeri Jakarta, mereka memiliki daya saing yang tinggi di dunia kerja dan mampu menjadi tenaga kerja yang memiliki kompetensi yang dibutuhkan didunia kerja. praktikkan selama PKL di Koperasi Pegawai Negeri Mina Utama mendapat pengalaman seperti :

1. Program Kerja Lapangan (PKL) memberikan mafaat yang sangat berguna karena mahasiswa medapatkan wawasan tentang dunia kerja sehingga mahasiswa mampu mempersiapkan diri sebelum terjun kedunia kerja hal paling utama dalam PKL mahasiswa harus dapat beradaptasi , berkemuikasi dan bersosialisai dengan lingkungan.

2. Selama pelaksanaan PKL di KPN Mina Utama terdapat kendala koperasi seperti minimnya sumber daya manusia dalam bidang keuangan dan letak unit usaha toko yang kurang strategis.
3. Program Praktik Lapangan Kerja sangat bermanfaat bagi praktikan karena mendapat pengetahuan, pembelajaran dan pengalaman baru untuk modal terjun kedalam dunia kerja.
4. Selama melaksanakan PKL praktikan dituntut disiplin, bertanggung jawab dalam mengerjakan pekerjaan.
5. Selama melaksanakan PKL praktikan harus mampu beradaptasi, berkomunikasi dan bersosialisasi dilingkungan pekerjaan.
6. Koperasi Pegawai Negeri Mina Utama dalam proses pelaksanaan pengelolaannya sudah sesuai dengan Standard Akuntansi Koperasi dan pencatatan dokumen sesuai dengan ketentuan yang berlaku.
7. Koperasi Pegawai Negeri Mina Utama terus berupaya untuk mengembangkan usahanya agar mampu meningkatkan pendapatan koperasi.

B. Saran

Selama praktikan melaksanakan Praktik Kerja Lapangan (PKL) di Koperasi Pegawai Negeri Mina Utama “Kementrian Kelautan dan Perikanan “ ada beberapa antara lain :

Saran bagi para praktikan

1. Praktikkan sebelum ingin melaksanakan PKL, sebaiknya praktikan mempersiapkan segala keperluan yang dibutuhkan atau dapat

berkonsultasi kepada dosen yang bersangkutan sehingga mendapatkan gambaran terlebih dulu, ketika melaksanakan PKL praktikkan menjadi siap mengerjakan tugas yang diberikan.

2. Ketika ingin melaksanakan program PKL praktikkan harus mempersiapkan mental diri agar mampu dapat berkerja dibawah tekanan waktu yang ditentukan oleh pihak koperasi.
3. Selama melaksanakan PKL praktikkan harus banyak berkomunikasi dengan lingkungan kerja bertujuan untuk mendapatkan informasi yang dibutuhkan dalam melasanakan tugas yang diberikan oleh koperasi.
4. Praktikka ketika melaksanakan PKL harus bekerja dengan penuh rasa tanggung jawab dan profesional, orang –orang yang berada di koperasi anggaplah mereka sebagai guru untuk mendapatkan pengetahuan tentang koperasi.

Saran bagi universitas

1. Sebagai salah satu Perguruan Tinggi Negeri yang berada di DKI Jakarta Universitas Negeri Jakarta harus banyak bekerjasama dengan berbagai institusi, lembaga, maupun perusahaan yang berpotensi untuk menambah pengtehuan, pembelajaran dan pengalaman mahasiswa yang ingin melaksanakan program Praktik Kerja Lapangan (PKL).
2. Meningkatkan kualitas pelayanan akademik secara menyeluruh, khususnya pada tahap persiapan PKL.

Saran bagi koperasi :

1. Koperasi Mina Utama harus meningkatkan sumber daya manusia melalui pendidikan dan pelatihan bagi Pengurus, Pengawas, Karyawan dan anggota agar mampu lebih terampil dalam pekerjaannya.
2. Koperasi Mina Utama harus meningkatkan sistem pengelolaan koperasi semua pengelolaan harus memakai komputer bertujuan untuk memudahkan dan mempercepat aktifitas simpan dan pinjam.
3. Koperasi Utama harus menciptakan program agar para anggota koperasi ikut berpartisipasi pada program tersebut sehingga dapat mempertahankan anggota ataupun merekut anggota baru.
4. Koperasi Mina Utama harus meningkatkan promosi koperasi agar produk –produk koperasi banyak yang mengetahui seperti olahan ikan kemasan beku.
5. Koperasi Mina Utama harus memindahkan lokasi unit pertokoan ke tempat yang lebih startegis bertujuan agar koperasi bisa dilihat oleh orang –orang dan dapat berkembang dengan pesat.

DAFTAR PUSTAKA

1. KPN Mina Utama.2014. *laporan pertanggungjawaban pengurus dan pengawas pada RAT 2014*. Jakarta: Kementerian Kelautan dan Perikanan.
2. <http://www.definisi-pengertian.com/2015/08/pengertian-komunikasi-definisi-menurut-ahli.html>
3. Daft Richard L.“Pengalaman belajar” .Edisi ke 9. Terjemahan Tita Maria Kanita. Jakarta, Salemba,2010.
4. Darmawan, A.S. 2012. Sistem pendukung keputusan peramalan penjualan batik dengan metode trend moment. Jurnal Ilmiah ICTech 10(2): 1-5

Lampiran –Lampiran

Surat Permohonan Izin PKL



*Building
Future
Leaders*

KEMENTERIAN RISET, TEKNOLOGI, DAN PENDIDIKAN TINGGI UNIVERSITAS NEGERI JAKARTA

Kampus Universitas Negeri Jakarta, Jalan Rawamangun Muka, Jakarta 13220
Telepon/Faximile : Rektor : (021) 4893854, PR I : 4895130, PR II : 4893918, PR III : 4892926, PR IV : 4893982
BAUK : 4750930, BAAK : 4759081, BAPSI : 4752180
Bagian UHTP : Telepon. 4893726, Bagian Keuangan : 4892414, Bagian Kepegawaian : 4890536, Bagian HUMAS : 4898486
Laman : www.unj.ac.id

Nomor : 6257/UN39.12/KM/2015
Lamp. : 1 lembar
Hal : Permohonan Izin Praktek Kerja Lapangan

28 Oktober 2015

Yth. Kepala Koperasi LPSE
Kementerian Kelautan dan Perikanan RI
Jl. Veteran No.10, Gambir,
Jakarta Pusat

Kami mohon kesediaan Saudara, untuk dapat menerima Mahasiswa Universitas Negeri Jakarta :

Jurusan : Ekonomi dan Administrasi
Fakultas : Ekonomi
Sebanyak : 2 Orang (**Rizky Khairil M, dkk**) **Daftar Nama Terlampir.**
Dalam Rangka : Memenuhi Tugas Mata Kuliah Praktek Kerja Lapangan
Pada bulan Januari s.d. Februari 2016
No. Telp/HP : 08998893331

Atas perhatian dan kerjasama Saudara, kami sampaikan terima kasih.

Kepala Biro Administrasi
Akademik dan Kemahasiswaan,

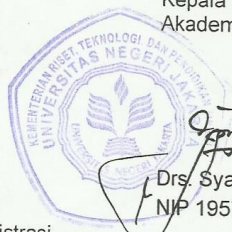

Drs. Syaifullah
NIP 195702161984031001

Tembusan :
1. Dekan Fakultas Ekonomi
2. Kaprog / Jurusan Ekonomi dan Administrasi

Surat Penerimaan Izin PKL



**KOPERASI PEGAWAI NEGERI
MINA UTAMA**

KEMENTERIAN KELAUTAN DAN PERIKANAN
JL. BATU 4 - 5 GAMBIR JAKARTA PUSAT
TELP. 3522565, 3513278, 3513300, EXT. 6343, 6344 FAX. 3513278 EMAIL : kpn.minautama@yahoo.co.id
JL.HARSONO RM NO. 3 PASAR MINGGU JAKARTA 12550, TELP. 7829650, FAX. 7829650



18 November 2015

Nomor : 107 /KMU/XI/2015
Lampiran :
Perihal : Permohonan Izin Praktek Kerja Lapangan

Kepada Yth,
Kepala Biro Administrasi Akademik dan Kemahasiswaan
Universitas Negeri Jakarta
Jl. Rawamangun Muka , Jakarta Timur 13220
Di
Jakarta

Sehubungan dengan surat Saudara Nomor. 6257/UN39.12/KM/2015 tanggal 28 Oktober 2015 perihal Permohonan Izin Praktek Kerja Lapangan atas nama :

No	Nama	Jurusan	No.Registrasi
1	Rizky Khairil Muharram	Ekonomi dan Adminstrasi	8105132197
2	Fauzi Nurrahman	Ekonomi dan Administrasi	8105132189

Bersama ini kami sampaikan bahwa kami telah menerima dan dapat menyetujui permohonan tersebut, adapun waktu pelaksanaan Praktek Kerja Lapangan dalam rangka memenuhi mata kuliah Praktek Kerja Lapangan pada bulan Januari s.d Februari 2016.

Demikian disampaikan, atas perhatiannya diucapkan terima kasih.

Koperasi Pegawai Negeri Mina Utama
Kementerian Kelautan dan Perikanan



Ir. Harun Al Rasyid
Ketua I

Tembusan :

1. Ketua Umum KPN Mina Utama
2. Pengawas KPN Mina Utama

Lembar Absensi PKL



KEMENTERIAN RISET, TEKNOLOGI, DAN PENDIDIKAN TINGGI
UNIVERSITAS NEGERI JAKARTA
FAKULTAS EKONOMI

Kampus Universitas Negeri Jakarta Gedung R, Jalan Rawamangun Muka, Jakarta 13220
Telepon (021) 4721227/ 4706285, Fax: (021) 4706285
Laman: www.unj.ac.id/fe



DAFTAR HADIR
PRAKTEK KERJA LAPANGAN
..... SKS

Nama : Rizky Khairil Mubaram
No. Registrasi : 8105132197
Program Studi : Pend. Ekonomi Koperasi
Tempat Praktik : KPN Mina Utama
Alamat Praktik/Telp : Jl Merdeka Timur / Jl Batu 4-5 Jakarta

NO	HARI/TANGGAL	PARAF	KETERANGAN
1.	Senin 04 Januari 2016	1. <i>AK</i>	
2.	Selasa 05 Januari 2016	2. <i>AK</i>	
3.	Rabu 06 Januari 2016	3. <i>AK</i>	
4.	Kamis 07 Januari 2016	4. <i>AK</i>	
5.	Jumat 08 Januari 2016	5. <i>AK</i>	
6.	Senin 11 Januari 2016	6. <i>AK</i>	
7.	Selasa 12 Januari 2016	7. <i>AK</i>	
8.	Rabu 13 Januari 2016	8. <i>AK</i>	
9.	Kamis 14 Januari 2016	9. <i>AK</i>	
10.	Jumat 15 Januari 2016	10. <i>AK</i>	
11.	Senin 18 Januari 2016	11. <i>AK</i>	
12.	Selasa 19 Januari 2016	12. <i>AK</i>	
13.	Rabu 20 Januari 2016	13. <i>AK</i>	
14.	Kamis 21 Januari 2016	14. <i>AK</i>	
15.	Jumat 22 Januari 2016	15. <i>AK</i>	

Catatan :

Format ini dapat diperbanyak sesuai kebutuhan

Mohon legalitas dengan membubuhi cap Instansi/Perusahaan





Building Future Leaders

KEMENTERIAN RISET, TEKNOLOGI, DAN PENDIDIKAN TINGGI
 UNIVERSITAS NEGERI JAKARTA
 FAKULTAS EKONOMI

Kampus Universitas Negeri Jakarta Gedung R, Jalan Rawamangun Muka, Jakarta 13220
 Telepon (021) 4721227/ 4706285, Fax: (021) 4706285
 Laman: www.unj.ac.id/fe



ISO 9001:2008 CERTIFIED
 CERTIFICATE NO.
 IAS/INA/3640

DAFTAR HADIR
 PRAKTEK KERJA LAPANGAN
 SKS

Nama : Rizky Kharil Mubaram
 No. Registrasi : 8105132197
 Program Studi : Pend. Ekonomi Koperasi
 Tempat Praktik : KPN Mina Utama
 Alamat Praktik/Telp : Jl. Merdeka Timur / Jl. Batu 45 Jakpus

NO	HARI/TANGGAL	PARAF	KETERANGAN
1.	Senin 25 Januari 2016	1. <i>[Signature]</i>	
2.	Selasa 26 Januari 2016	2. <i>[Signature]</i>	
3.	Rabu 27 Januari 2016	3. <i>[Signature]</i>	
4.	Kamis 28 Januari 2016	4. <i>[Signature]</i>	
5.	Jum'at 29 Januari 2016	5. <i>[Signature]</i>	
6.	Senin 01 Januari 2016	6. <i>[Signature]</i>	
7.	Selasa 02 Januari 2016	7. <i>[Signature]</i>	
8.	Rabu 03 Januari 2016	8. <i>[Signature]</i>	
9.	Kamis 04 Januari 2016	9. <i>[Signature]</i>	
10.	10.....	
11.	11.....	
12.	12.....	
13.	13.....	
14.	14.....	
15.	15.....	

Catatan :

Format ini dapat diperbanyak sesuai kebutuhan

Mohon legalitas dengan membubuhi cap Instansi/Perusahaan



Tabel Laporan Kegiatan Harian

JADWAL KEGIATAN PKL DI KOPERASI PEGAWAI NEGRI MINA UTAMA		
NO	TANGGAL	KEGITAAN
1	04-01-2016	Perkenal di Koperasi Pegawai Negri Mina Utama
2	05-01-2016	Pagi Jaga Toko KPN Mina Utama 08:00-11:00 , siang Rekap Gaji Pegawai DJPT (Direktorat Jendral Perikanan Tangkap) Bulan September 2015
3	06-01-2016	Rekap Gaji Pegawai KKP (Kementrian Kelautan dan Perikanan) Bulan September 2015 Siang Jaga Toko KPN Mina Utama
4	07-01-2016	Memasukan data rekap DJPT dan KKP bulan september 2015 ke komputer, Siang Jaga Toko KPN Mina Utama
5	08-01-2016	Rekap Gaji Pegawai (Direktorat Jendral Perikanan Tangkap) Bulan Oktober 2015
6	11-01-2016	Rekap Gaji Pegawai KKP (Kementrian Kelautan dan Perikanan) Bulan Oktober 2015
7	12-01-2016	Memasukan data rekap DJPT dan KKP bulan Oktober 2015 ke komputer, Siang Jaga Toko KPN Mina Utama
8	13-01-2016	Rekap Gaji Pegawai KKP (Kementrian Kelautan dan Perikanan) Bulan November 2015 , Siang Jaga Toko KPN Mina Utama
9	14-01-2016	Rekap Gaji Pegawai (Direktorat Jendral Perikanan Tangkap) Bulan November 2015 , Siang Jaga Toko KPN Mina Utama
10	15-01-2016	Pagi Jaga Toko KPN Mina Utama Memasukan data rekap DJPT dan KKP bulan November 2015 ke komputer
11	18-01-2016	Pagi Jaga Toko KPN Mina Utama 08:00-11:00 Rekap Gaji Pegawai (Direktorat Jendral Perikanan Tangkap) Bulan Desember 2015
12	19-01-2016	Rekap Gaji Pegawai KKP (Kementrian Kelautan dan Perikanan) Bulan Desember 2015
13	20-01-2016	Memasukan data rekap DJPT dan KKP bulan Desember 2015 ke komputer, Siang Jaga Toko KPN Mina Utama
14	21-01-2016	Jualan Ikan di Kementrian Kehutanan 08:00 -15:00
15	22-01-2016	Pencatatan transaksi penjualan toko bulan September, Oktober , Setember , Desmber 2015
16	25-01-2016	Rekap Gaji Pegawai (Direktorat Jendral Perikanan Tangkap) Bulan Januari 2016
17	26-01-2016	Rekap Gaji Pegawai KKP (Kementrian Kelautan dan Perikanan) Bulan Januari 2016
18	27-01-2016	Memasukan data rekap DJPT dan KKP bulan Januari 2015 ke komputer, Siang Jaga Toko KPN Mina Utama
19	28-01-2016	Jualan Ikan di Kementrian Kehutanan 08:00 -15:00
20	29-01-2016	Jualan Ikan di Walikota Jakarta Timur 08:00 -15:00
21	01-02-2106	Pencatatan Transaksi Penjualan KPN Mina Utama Bulan Januari , Siang Jaga Toko KPN Mina Utama
22	02-02-2016	Jaga Toko KPN Mina Utama
23	03-02-2016	Jualan Ikan di Kementrian Perdagangan 08:00 -15:00
24	04-02-2016	Jualan Ikan Dikementrian Kehutanan 08:00 -15:00

Lembar Penilaian PKL



Building
Future
Leaders

KEMENTERIAN RISET, TEKNOLOGI, DAN PENDIDIKAN TINGGI
UNIVERSITAS NEGERI JAKARTA
FAKULTAS EKONOMI

Kampus Universitas Negeri Jakarta Gedung R, Jalan Rawamangun Muka, Jakarta 13220
Telepon (021) 4721227 / 4706285, Fax: (021) 4706285
Laman: www.unj.ac.id/fe



ISO 9001:2008 CERTIFIED
CERTIFICATE NO.
IAS/INA/3640

PENILAIAN PRAKTIK KERJA LAPANGAN
PROGRAM SARJANA (S1)
..... SKS

Nama : Rizky Khairil Muharam
No.Registrasi : 8105132197
Program Studi : Pend. Ekonomi Koperasi
Tempat Praktik : KPAI Mina Utama
Alamat Praktik/Telp : Jl. Merdeka Timur / Jl Batu 4-5 Jakpus

NO	ASPEK YANG DINILAI	SKOR 50-100	KETERANGAN				
1	Kehadiran	100	1. Keterangan Penilaian : Skor Nilai Predikat 80-100 A Sangat baik 70-79 B Baik 60-69 C Cukup 55-59 D Kurang 2. Alokasi Waktu Praktik : 2 sks : 90-120 jam kerja efektif 3 sks : 135-175 jam kerja efektif Nilai Rata-rata : <div style="border: 1px solid black; padding: 5px; width: fit-content; margin: 5px auto;"> $\frac{935}{10 \text{ (sepuluh)}} = 93,5$ </div> Nilai Akhir : <table border="1" style="margin-left: auto; margin-right: auto;"> <tr> <td style="padding: 2px 10px;">94</td> <td style="padding: 2px 10px;">A</td> </tr> <tr> <td style="font-size: small;">Angka bulat</td> <td style="font-size: small;">huruf</td> </tr> </table>	94	A	Angka bulat	huruf
94	A						
Angka bulat	huruf						
2	Kedisiplinan	90					
3	Sikap dan Kepribadian	100					
4	Kemampuan Dasar	90					
5	Ketrampilan Menggunakan Fasilitas	90					
6	Kemampuan Membaca Situasi dan Mengambil Keputusan	90					
7	Partisipasi dan Hubungan Antar Karyawan	95					
8	Aktivitas dan Kreativitas	95					
9	Kecepatan Waktu Penyelesaian Tugas	90					
10	Hasil Pekerjaan	95					
Jumlah		935					

Jakarta... 4 Februari 2016



Catatan :

Mohon legalitas dengan membubuhi cap Instansi/Perusahaan

Lembar Konsultasi Pembimbing



Kampus: Universitas Negeri Jakarta Gedung R, Jalan Rawamangun Muka, Jakarta 13220
 Telp: (021) 4712327/4706385, Fax: (021) 4706385
 Laman: www.unj.ac.id



NO. REG. JABAR 001/2010
 CERTIFICATE NO.
 IASNA3840

KEMENTERIAN RISET, TEKNOLOGI, DAN PENDIDIKAN TINGGI
 UNIVERSITAS NEGERI JAKARTA
FAKULTAS EKONOMI

KARTU KONSULTASI PEMBIMBINGAN PENULISAN PKL

1. Nama Mahasiswa: **Ricky Khairul Muharrom**
 2. No. Registrasi: **8105132121**
 3. Program Studi: **Pendidikan Ekonomi**
 4. Dosen Pembimbing: **Dr. I Ketut R. Sidiardhita, M.Si**
 NIP: **019 5602071 9860 21001**
 5. Judul PKL: **Laporan Praktis Kerja Lapangan Pada Unit Usaha Perbaikan Kapasitas Pesawat Negeri Mula Ulang Kementerian Kelautan dan Perikanan Di Jakarta Utara Rusdi**

NO	TGL/BLN/THN	MATERI KONSULTASI	SARAN PEMBIMBING	TANDA TANGAN PEMBIMBING
1	12-04-2016	Bab I II III IV	Perbaiki dengan baik	[Signature]
2	04-04-2016	Bab I II III IV	Teliti dalam hal penulisan	[Signature]
3	21-04-2016	Bab II III IV	harus ada penjelasan keterkaitan dan	[Signature]
4	04-06-2016	Bab III IV	masukkan teori yang sesuai	[Signature]
5	17-06-2016	Bab III IV	Perbaiki keseluruhan dgn	[Signature]
6		Bab III IV	baik dan teori lalu	[Signature]
7				
8				
9				
10				
11				
12				

Setuju untuk ujian PKL

Catatan:
 1. Kartu ini dibawa dan ditandatangani oleh Pembimbing pada saat konsultasi
 2. Kartu ini dibawa pada saat ujian PKL, apabila diperlukan sebagai bukti pembimbingan



Sertifikat

PRAKTEK KERJA LAPANGAN
Nomor : 021/KMU/II/2016

Koperasi Pegawai Negeri (KPN) Mina Utama Kementerian Kelautan dan Perikanan dengan ini menerangkan bahwa :

- Nama : Rizky Khairil Mukaram
- Tempat/tanggal Lahir : Jakarta, 17 Juni 1994
- Nama Perguruan Tinggi : Universitas Negeri Jakarta
- Nomor Induk Mahasiswa : 8105132197
- Fakultas/ Prog. Studi : Fakultas Ekonomi / Pendidikan Ekonomi Koperasi

Telah melaksanakan Praktek Kerja Lapangan (PKL) di Koperasi Mina Utama Kementerian Kelautan dan Perikanan Selama 1(satu) Bulan dari tanggal 04 Januari 2016 sampai dengan tanggal 04 Februari 2016 dengan hasil :

Kompetensi Baik

Jakarta, 05 Februari 2016
KPN Mina Utama
Kementerian Kelautan dan Perikanan



Photo
3 x 4

