

BAB I PENDAHULUAN

A. Latar Belakang

Dalam era globalisasi ini banyak masalah muncul karena perbedaan di berbagai kalangan, dan semua masalah muncul karena perbedaan pendapat antara manusia satu dengan manusia lainnya. Dari sekian banyak masalah yang paling sering dihadapi oleh setiap masyarakat adalah sulitnya mencari kerja. Padahal setiap tahunnya banyak lulusan yang dihasilkan dari tingkat sekolah menengah atas maupun perguruan tinggi. Lulusan yang dihasilkan tidak memiliki ketrampilan dan keahlian yang mengakibatkan para lulusan tersebut susah untuk mencari pekerjaan. Jika para lulusan belum mendapatkan pekerjaan, lulusan tersebut menjadi pengangguran. Padahal diharapkan dengan perkembangan kemajuan ekonomi, jumlah pengangguran dapat berkurang karena tersedianya lapangan kerja. Namun yang terjadi malah sebaliknya. Meskipun setiap tahunnya tidak berkurang, bahkan bertambah. Salah satu penyebabnya dari banyaknya jumlah pengangguran adalah ketidaksiapan para pencari kerja untuk bekerja di dunia nyata. Ketidaksiapan itu biasanya dikarenakan tidak adanya ketrampilan yang dimiliki oleh mereka. Karena itu, untuk mengurangi jumlah pengangguran, maka sangat diperlukan pemberian bekal ketrampilan bagi para pencari kerja tersebut.

Perguruan tinggi sebagai tempat untuk menimba ilmu, tidak hanya memberikan mahasiswa ilmu berupa teori, tetapi juga berupa ketrampilan dalam praktik. Namun sampai saat ini masih banyak mahasiswa yang hanya mengetahui dan menguasai ilmu dalam bentuk teori-teori yang sudah di

pelajari,tanpa memiliki kemampuan untuk mengaplikasikan teori-teori tersebut dalam dunia kerja nyata.

Dengan demikian pemberian ketrampilan ini,di harapkan mahasiswa dapat bersaing di dunia kerja ketika mahasiswa tersebut lulus dari perguruan tinggi dan tidak menambah jumlah pengangguran di Indonesia.Pemberian ketrampilan ini juga di tunjukan untuk menghasilkan sumber daya manusia yang ungu dan dapat bersaing,baik kualitas intelektual maupun ketrampilannya.Pemberian ketrampilan ini dapat di lakukan melalui berbagai kegiatan praktik kerja lapangan ini mahasiswa memiliki kesempatan unutup mempraktikan teoro-teori yang sudah di dapatkan di bangku perkuliahan kedalam dunia kerja sesungguhnya.Kegiatan praktik kerja lapangan ini juga membantu perhuruan tinggu untuk dapat mencetak mahasiswa-mahasiswa yang berkualitas,memiliki ketrampilan kerja tinggi dan dapat menghadapi tantangan dan persaingan di dunia kerja sesungguhnya.

B. Maksud dan Tujuan Praktik Kerja Lapangan.

Maksud dari praktik kerja lapangan ini adalah :

1. Memberikan gambaran umum dan pengalaman baru bagi mahasiswa mengenai dunia kerja secara nyata.
2. Mengembangkan pengetahuan dan ketrampilan mahasiswa di dunia kerja.
3. Melakukan praktik kerja sesuai dengan latar belakang pendidikan praktik di program studi Pendidikan Ekonomi,Konsentrasi Pendidikan Akuntansi.
4. Mempelajari mengenai seluk beluk instasi tempat praktikan melaksanakan praktik kerja lapangan.

Tujuan dari praktik kerja lapangan ini adalah:

1. Untuk mengaplikasikan ilmu yang telah di peroleh mahasiswa selama duduk di bangku perkuliahan dan tanggap terhadap kemajuan teknologi.
2. Meningkatkan wawasan pengetahuan,pengalaman,kemampuan dan keterampilan mahasiswa sesuai latar belakang bidang studi.
3. Melatih mahasiwa berinteraksi,bersosialisasi,menyesuaikan diri dengan dunia kerja nyata.
4. Memberi kesempatan kepada manusia untuk dapat mengembangkan sikap disiplin,tanggung jawab,kreatif,mandiridan memiliki inisiatif yang tinggi dalam melakukan suatu pekerjaan.
5. Mewujudkan sosok praktisi yang terampil,kreatifdan jujur,serta mampu bertanggung jawab terhadap pribadi,masyarakat,bangsa dan Negara.

C. Kegunaan Praktik Kerja Lapangan

Setelah melaksanakan kegiatan praktik kerja lapangan maka manfaat yang di dapatkan adalah:

1. Bagi Mahasiswa (Praktikan)
 - a. Dapat mengenal lebih jauh realita ilmu yang telah di terima di bangku perkuliahan melalui kenyataan lapangan.
 - b. Praktikan mampu memadukan dan menerapkan antara pendidikan d bangku perkuliahan dengan kenyataan di lapangan.
 - c. Memperdalam dalam meningkatkan ketrampilan serta kreativitas praktikan.

- d. Menguji kemampuan praktikan dalam berkreasi sesuai bidang ilmu yang di tekuni.
 - e. Menyiapkan diri agar dapat menyesuaikan perkembangan yang terjadi dalam era globalisasi pada masa yang akan datang.
 - f. Menambah wawasan pengetahuan dan pengalaman selaku yang terdidik untuk siap terjun langsung di masyarakat khususnya di lingkungan kerja.
2. Bagi Fakultas Ekonomi Universitas Negeri Jakarta.
 - a. Sebagai sarana pengenalan,perkembangan ilmu pengetahuan dan teknologi khususnya jurusan Ekonomi dan Administrasi program studi pendidikan akuntansi dan sebagai pertimbangan dalam menyusun program pendidikan di universita negri Jakarta (UNJ).
 - b. Sebagai masukan dan evaluasai program pendidikan di Universitas Negri Jakarta (UNJ) untuk menghasilkan tenaga-tenaga terampil sesuai dengan kebutuhan perusahaan /lembaga.
 - c. Untuk mengetahui pengaplikasian ilmu penegtahuan yang telah dapat mahasiswa di bangku perkuliahan.
 3. Bagi PT.Adira Dinamika Multifinance
 - a. Sebagai sarana untuk mengetahui kualitas pendidikan di universitas,khususnya pada konstratasi Pendidikan Akuntansi program studi Pendidikan EkONOMI Fakultas Ekonomi Universitas Negeri Jakarta (UNJ).

- b. Sebagai sarana untuk memberikan criteria tenaga kerja yang di butuhkan oleh perusahaan /lembaga yang terkait.
- c. Menumbuhkan kerjasama yang saling menguntungkan bagi kedua belah pihak.
- d. Untuk lebih menjalin hubungan baik,sehat,dan dinamis,antara fakultas Ekonomi Universitas Negeri Jakarta (UNJ) dan PT Adira Dinamika Multifinance.

D. Tempat praktik Kerja Lapangan

Praktik melaksanakan praktik kerja lapangan pada PT Adira ini dipilih karena bidang kerjanya sesuai dengan praktikankerja lapangan,dalam hal ini yaitu PT.Adira Dinamika Multifinance.

Berikut ini adalah informasi mengenai perusahaan tempat dilaksanakannya praktik kerja lapangan :

Nama perusahaan : PT Adira Dinamika Multifinance Tbk

Didirikan : Tahun 1990

Alamat : Citra Raya Ruko Boulevard Blok L 1/15 Cikupa , Tangerang-Banten, 15710

Tel : (021) 5963452

Fax : (021) 59400301

Situs web : www.adira.co.id

PT Adira Finance adalah perusahaan yang bergerak di bidang jasa, yaitu perusahaan yang melayani pembiayaan pembelian motor atau mobil berbagai merk. Baik motor atau mobil baru maupun bekas. Praktikan kerja dalam perusahaan tersebut dapat memberikan pengetahuan mengenai perusahaan yang bergerak dibidang jasa

E. Jadwal Waktu Praktikan Kerja Lapangan

Waktu pelaksanaan praktik kerja lapangan ini telah dilaksanakan mulai tanggal 1 Agustus 2013 sampai dengan 31 Agustus 2013. Bertempat di PT Adira Finance cabang Cikupa, Tangerang

Berikut adalah perincian tahap pelaksanaan praktik kerja lapangan.

1. Tahap Persaingan

Praktikan melakukan persiapan dengan membuat surat pengantar terlebih dahulu dari bagian kemahasiswaan fakultas ekonomi di gedung R dan kemudian pembuatan surat permohonan izin praktik kerja lapangan di bagian BAAK. Lalu surat permohonan izin praktik kerja lapangan kepada perusahaan melalui manajer human resource division (HRD).

2. Tahap Pelaksanaan

Praktikan melaksanakan praktik kerja lapangan selama satu bulan,terhitung sejak tanggal 1 - 31 Agustus 2013,dengan ketentuan jam oprasional :

Hari masuk : Senin-Sabtu

Jam kerja : 08.00 – 17.00

Waktu isitirahat : 12.30-13.30

3. Tahap pelaporan

Praktikan mulai menulis laporan saat praktik kerja sudah selesai tepatnya pada bulan September 2013 dan akan di laporkan pada bulan mei 2014.

Tabel I.1

Jadwal Waktu Praktik Kerja Lapangan

Tahap	Bulan	Juli	Agustus	September	Oktober	November	Desember	Januari	Februari	Maret	April	Mei	Jun
	Tahun	-13	-13	-13	-13	-13	-13	-14	-14	-14	-14	-14	-14
Persiapan													
Pelaksanaan													
Pelaporan													

BAB II

TINJAUAN UMUM TEMPAT PRAKTIK KERJA LAPANGAN

A . Sejarah Perusahaan

PT Adira Dinamika Multi Finance Tbk atau Adira Finance didirikan pada tahun 1990 dan mulai beroperasi pada tahun 1991. Sejak awal Perusahaan telah berkomitmen untuk menjadi perusahaan yang terbaik dan terkemuka di sektor pembiayaan yang melayani pembiayaan beragam merek, baik untuk sepeda motor maupun mobil, baru maupun bekas. Melihat pada adanya potensi untuk mengembangkan usaha lebih lanjut, Adira Finance melakukan penawaran umum perdana atas sahamnya pada tahun 2003, yang mana Bank Danamon menjadi pemegang saham mayoritas dengan kepemilikan saham sebesar 75%, dilanjutkan dengan melakukan akuisisi selanjutnya sebesar 20% saham, menjadikan Bank Danamon memiliki kepemilikan saham sebesar 95% pada tahun 2009. Dengan demikian, Adira Finance menjadi bagian dari Temasek Holdings, perusahaan investasi plat merah asal Singapura.

Memasuki tahun 2013, perekonomian Indonesia mulai mengalami serangkaian tekanan. Pada kondisi ekonomi dunia di mana harga komoditas masih melanjutkan tren penurunan yang memberikan indikasi telah berakhirnya *supercycle*, ditambah lagi rencana pengurangan stimulus (*Quantitative Easing*) oleh Federal Reserve, Amerika Serikat, yang menimbulkan kepanikan pada perekonomian secara global dan berujung pada aliran dana asing keluar dari Indonesia.

Tekanan pada ekonomi global kemudian berdampak pada neraca perdagangan Indonesia sepanjang tahun 2013 yang mencatatkan defisit sebesar USD 7,3 miliar. Kondisi inipun turut membuat nilai tukar rupiah terdepresi hingga ditutup pada Rp12.160 per dollar AS. Inflasi melonjak hingga menyentuh tingkat 8,38% pada tahun 2013, dan sebagai langkah pengendalian inflasi, Bank Indonesia mengerek suku bunga acuan secara bertahap hingga ditutup pada tingkat 7,5% pada akhir tahun 2013. Dengan demikian, pada tahun 2013, Indonesia mencatatkan pertumbuhan sebesar 5,8%.

Walaupun kesemua kondisi di atas tidak terlihat kondusif, namun sesungguhnya perekonomian Indonesia masih kuat secara fundamental. Hal ini dapat dilihat dari industri otomotif Indonesia yang masih mencatatkan pertumbuhan pada tahun 2013, yakni tumbuh 9% untuk penjualan sepeda motor nasional menjadi 7,8 juta unit dan 10% untuk penjualan mobil nasional menjadi 1,3 juta unit.

Saat ini, Adira Finance telah berhasil menjadi salah satu perusahaan pembiayaan otomotif terbesar di Indonesia berdasarkan pencapaian laba, pembiayaan baru dan piutang yang dikelola. Dengan didukung oleh lebih dari 28 ribu karyawan dan 667 jaringan usaha yang tersebar di berbagai daerah di Indonesia, Adira Finance melayani lebih dari 3,7 juta konsumen dengan jumlah piutang yang dikelola sebesar Rp48,3 triliun dan menguasai pangsa pasar 12,6% untuk sepeda motor baru dan 5,4% untuk mobil baru.

Dengan pencapaian tersebut, Adira Finance menjadi kontributor yang signifikan terhadap total portofolio Danamon. Di tahun 2013, Adira Finance telah

menyumbang 34% dari total portofolio dan 65% kepada segmen kredit *mass-market* Bank Danamon. Guna menghadapi meningkatnya tantangan dan risiko pada tahun 2014 ini, Perusahaan telah mendefinisikan strategi korporasinya dengan *tagline* “**Together We Go To The Next Level Through: Customer Engagement**”, di mana strategi tersebut telah dilakukan sosialisasi kepada seluruh karyawan Perusahaan.

B. Struktur Organisasi Perusahaan

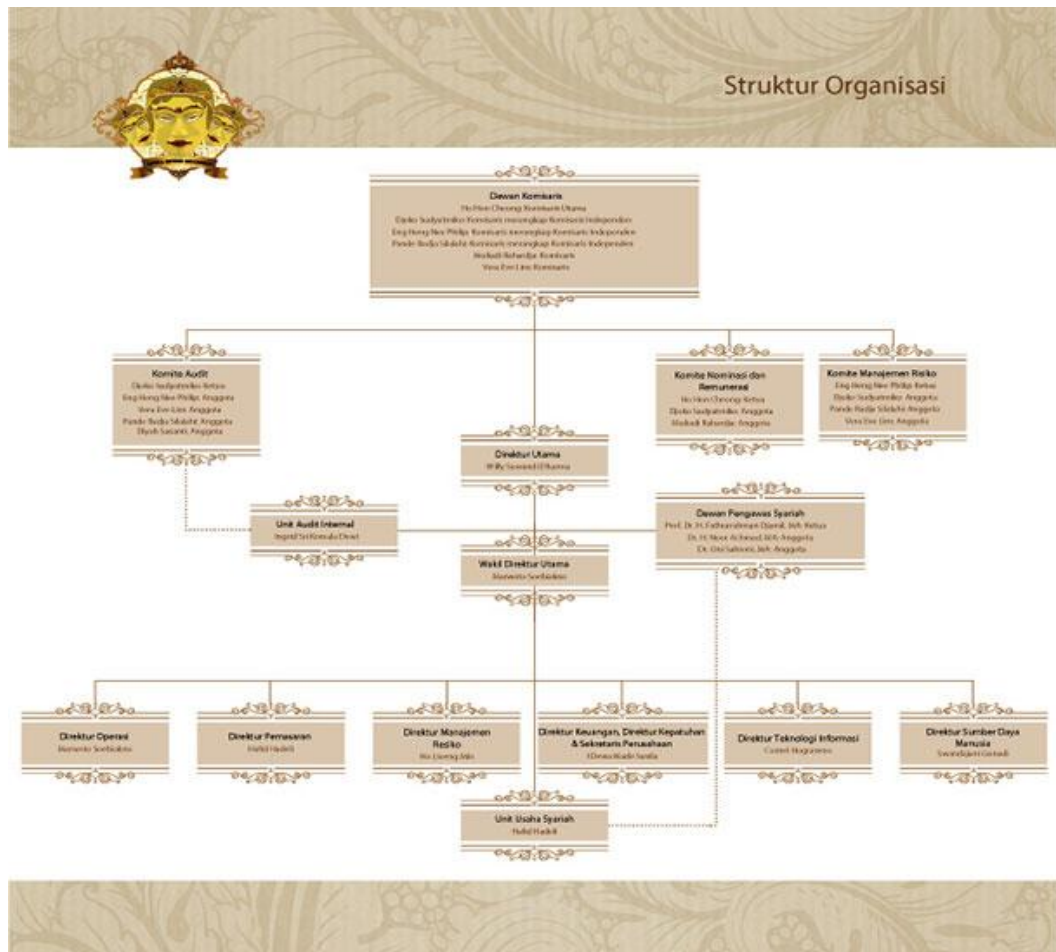

C. Visi dan Misi Perusahaan

Visi : Menjadi Perusahaan Pembiayaan Kelas Dunia

- Membangun market presence yang signifikan (merek, pangsa pasar, jaringan usaha, produk/pelayanan)
- Menjalankan proses operasional yang terstandarisasi dan excellent
- Menciptakan kontribusi nilai (value) yang berkelanjutan bagi para pemangku kepentingan

Adira Finance bertekad untuk menjadi “Perusahaan Pembiayaan Kelas Dunia” yang keberadaannya sangat diperhitungkan baik oleh pesaing maupun pasar. Sebagai salah satu perusahaan pembiayaan terbesar di Indonesia saat ini, Adira Finance memiliki aspirasi untuk terus membangun market presence yang signifikan baik dalam hal brand name yang dekat di hati masyarakat, pangsa pasar yang besar, jaringan usaha yang tersebar luas dan mudah dijangkau oleh seluruh masyarakat, serta menyediakan produk/pelayanan yang dapat menjawab kebutuhan masyarakat. Ini semua didukung oleh pelaksanaan proses operasional yang telah terstruktur dan terstandarisasi sehingga memberi hasil yang terbaik. Dengan demikian, Perusahaan akan dapat mewujudkan kontribusi nilai yang berkelanjutan bagi para pemangku kepentingan, baik pemegang saham, konsumen, rekan usaha, karyawan, regulator, serta masyarakat di sekitarnya.

Misi

- Menyediakan produk dan pelayanan yang terdiversifikasi melalui beragam saluran distribusi
- Melaksanakan operational excellence dan manajemen risiko yang baik
- Menyediakan tempat bekerja terbaik bagi karyawan
- Memampukan komunitas untuk mengalami kesejahteraan

Sebagai salah satu perusahaan yang menjalankan usahanya pada bidang jasa keuangan, khususnya jasa pembiayaan kendaraan bermotor membuat Adira Finance mempunyai hubungan yang sangat erat dengan masyarakat, khususnya mereka yang telah menjadi konsumen Perusahaan. Masyarakat mendapatkan fasilitas/produk pembiayaan melalui Adira Finance untuk kepemilikan kendaraan

bermotor dan pelayanan yang bervariasi guna memenuhi kebutuhan masyarakat yang beragam melalui saluran distribusi dengan jangkauan yang luas. Ini semua didukung oleh pelaksanaan operasional yang excellent serta manajemen risiko yang menerapkan prinsip kehati-hatian namun tetap menyediakan ruang untuk bertumbuh. Kedua hal ini hanya dapat terjadi apabila didukung oleh sumber daya manusia yang dapat diandalkan. Untuk itu, Adira Finance berupaya untuk menyediakan lingkungan bekerja yang kondusif sebagai wujud dukungan bagi karyawannya. Hasil akhir yang hendak diwujudkan melalui penyediaan jasa pembiayaan yang baik ini, adalah pemberdayaan perekonomian masyarakat setempat agar dapat bergerak dengan baik yang pada akhirnya akan bermuara pada terwujudnya kesejahteraan masyarakat luas.

D. Kegiatan Usaha Adira Finance

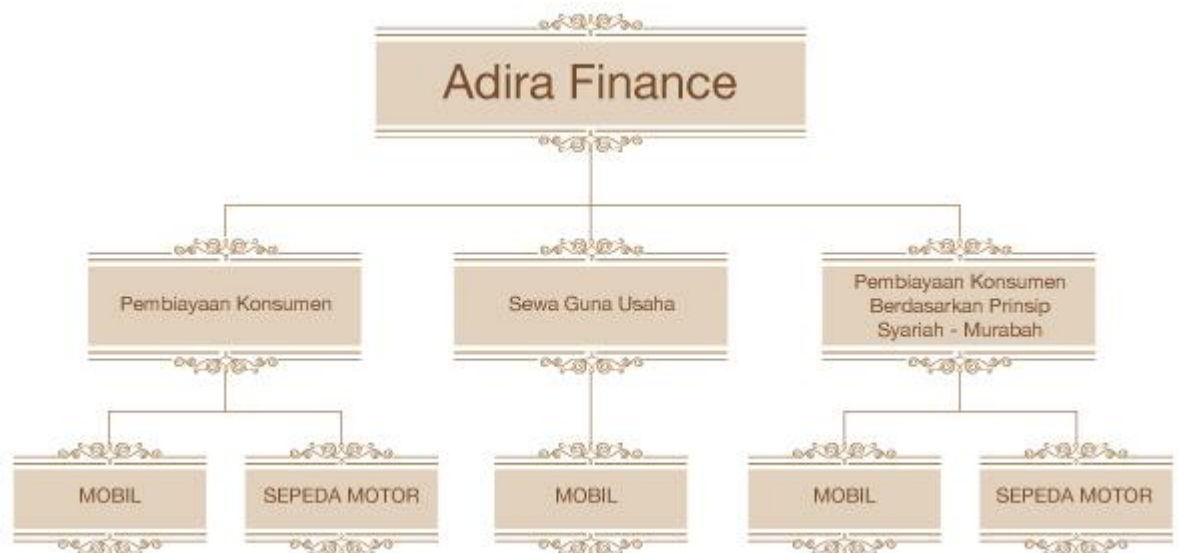

Ruang Lingkup Pembiayaan

Pada saat ini, ruang lingkup perusahaan dalam pembiayaan meliputi :

- a. Pembiayaan Konsumen
- b. Sewa Guna Usaha
- c. Pembiayaan Konsumen Berdasarkan Prinsip Syariah

Kegiatan pembiayaan untuk pengadaan barang berdasarkan kebutuhan konsumen dengan pembayaran secara angsuran.¹

Sewa Guna Usaha

Kegiatan pembiayaan dalam bentuk penyediaan barang modal baik secara sewa guna usaha dengan hak opsi (Finance Lease) maupun sewa guna usaha tanpa hak opsi (Operating Lease) untuk digunakan oleh Penyewa Guna Usaha (lessee) selama jangka waktu tertentu berdasarkan pembayaran secara angsuran.²

Pembiayaan Konsumen Berdasarkan Prinsip Syariah

Kegiatan pembiayaan untuk pengadaan barang berdasarkan kebutuhan konsumen dengan pembayaran secara angsuran sesuai dengan prinsip Syariah.³

Unit Pembiayaan dan Target Pasar

¹Peraturan Menteri Keuangan Republik Indonesia Nomor 84/PMK.012/2006

²Peraturan Menteri Keuangan Republik Indonesia Nomor 84/PMK.012/2006

³Peraturan Ketua Bapepam-LK No. PER-03/BL/2007

Objek pembiayaan dari Adira Finance adalah Sepeda Motor dan Mobil untuk kategori mobil penumpang dan komersial, baik unit baru maupun bekas.

Sepeda Motor

Indonesia merupakan pasar sepeda motor terbesar di Asia Tenggara dan ketiga terbesar di dunia setelah China dan India. Dari segi cara pembelian, sekitar 75% dari pembelian sepeda motor di Indonesia dilakukan secara kredit, sehingga Adira Finance hendak ikut berpartisipasi dalam pemberian kredit terhadap pembelian sepeda motor dimana sepeda motor merupakan pilihan favorit masyarakat Indonesia dalam menjalankan aktivitas sehari-hari. Adira Finance memberikan fasilitas pemberian kredit kepada individu, kelompok nasabah atau perusahaan yang ingin membeli kendaraan baru atau bekas secara kredit dari berbagai merk. Secara konsisten, Adira Finance selalu berusaha memberikan pelayanan maksimal untuk memenuhi kebutuhan akan sepeda motor baru maupun bekas kepada masyarakat Indonesia.

Mobil

Ditengah kondisi perekonomian dunia yang belum stabil disertai dengan pemberlakuan berbagai peraturan baru di dalam negeri, namun penjualan mobil tetap menunjukkan peningkatan yang tinggi. Kondisi ini menempatkan Indonesia sebagai Negara produsen dan pasar terbesar kedua di Asia Tenggara saat ini.

Didukung dengan kondisi pasar mobil di Indonesia yang cenderung stabil dan seiring dengan semakin pesatnya pertumbuhan industri mobil dan semakin banyaknya alternatif pilihan jenis mobil yang bisa dimiliki untuk mendukung berbagai jenis aktivitas mulai dari transportasi, usaha, dan keluarga, Adira Finance

hendak ikut berpartisipasi dalam pemberian kredit terhadap pembelian mobil untuk mewujudkan kebutuhan masyarakat Indonesia . Adira Finance memberikan fasilitas pemberian kredit kepada perorangan maupun perusahaan yang berkeinginan membeli mobil baru atau bekas untuk keperluan pribadi, operasional maupun usaha.

E. Fasilitas Perusahaan

Gedung 3 lantai dan peralatan kantor yang lengkap untuk mendukung semua kegiatan yang dijalankan oleh perusahaan:

- Lantai 1 untuk bagian customer service dan pelayanan
- Lantai 2 untuk bagian operation dan collection
- Lantai 3 untuk bagian marketting

Dengan ruangan full AC serta perangkat computer bagi karyawan di bagian operation dan marketing, serta customer service.

BAB III

PELAKSANAAN PRAKTIK KERJA LAPANGAN

A. Bidang Kerja

Dalam praktikan pelaksanaan Praktik Kerja Lapangan di PT. Adira Finance. Dalam pelaksanaannya, praktikan diberikan kesempatan untuk ditempatkan pada Operasional di bagian finance. Yang terdiri dari bagian finance, admin kredit, dan BP (Billing Process). Praktikan mendapatkan tugas untuk membantu di bagian finance Dalam menjalankan praktik kerja lapangan ini di bina oleh Bapak Suhandi selaku Kepala HRD dan Ibu Juwita selaku bagian finance out di perusahaan Adira Finance. Dalam menjalankan tugas di perusahaan tersebut tidaklah terlalu rumit. Ada tiga pihak yang berperan di dalam bagian finance yaitu finance in, finance product dan finance out. Bagian Finance in bertugas mencatat dana yang masuk di perusahaan, bagian finance product bertugas menangani pencairan dana dalam transaksi yang dilakukan oleh perusahaan, bagian finance out bertugas mentransfer dana dari perusahaan ke pihak ke tiga.

Dalam proses pembimbingan praktikan hal pertama yang diajarkan adalah mengenal bidang kerja di PT Adira Finance selaku perusahaan yang bergerak di bidang pelayanan dan pembiayaan pembelian mobil dan motor. Kemudian selanjutnya dipaparkan mengenai ruang lingkup pekerjaan yang akan dilakukan serta proses pelaksanaan pekerjaan. Didalam melaksanakan praktikan juga diharapkan dapat meningkatkan kedisiplinan, inisiatif bertanggung jawab serta mampu bekerja terampil dalam pelaksanaan Praktik

Kerja lapangan. Dalam melaksanakan Praktik Kerja lapangan harus mengikuti segala peraturan yang telah ditetapkan dan disampaikan oleh Bapak Suhandi selaku HRD Head. Peraturan yang dipaparkan diantaranya adalah :

- a. Menaati peraturan jam kerja kantor dengan catatan tidak terlambat.
Datang sebelum jam 08.30
- b. Berpakaian rapi dan sopan serta bersikap sopan santun kepada semua pegawai.
- c. Melaksanakan pekerjaan dan bertanggung jawab terhadap tugas masing-masing.
- d. Tidak diizinkan untuk meninggalkan kantor saat jam kantor kecuali atas izin dari Bapak Suhandi selaku kepala HRD.
- e. Dilarang menggunakan fasilitas kantor untuk urusan pribadi secara berlebihan. (telpon, kendaraan,internet, dll)
- f. Menjaga nama baik diri sendiri, Universitas Negeri Jakarta, dan PT.Adira Finance.

Secara umum bidang kerja yang dilakukan saat Praktik Kerja Lapangan sebagai staff *finance* adalah sebagai berikut :

1. Mengurutkan, memeriksa, dan menginput Tanda Terima
2. Menerima uang setoran kasir
3. Menghitung kas masuk
4. Membuat laporan Rekonsiliasi

B. Pelaksanaan Kerja

PT. Adira Finance adalah perusahaan jasa yang bergerak dalam . Dalam pelaksanaan Praktik Kerja Lapangan ditempatkan atau diposisikan membantu *staff finance* untuk membuat, menganalisa, mencatat transaksi keuangan dalam perusahaan yang di bimbing langsung oleh Ibu Juwita selaku bagian finance. Untuk praktikan hari pertama, dilakukan wawancara oleh bagian Finance, dalam proses wawancara menjelaskan mengenai tugas pada setiap divisi di Adira Finance, dijelaskan pula mengenai tata peraturan perusahaan yang harus ditaati pada saat praktikan agar dapat meningkatkan efektifitas dan tanggung jawab terhadap tugas yang telah diberikan. Untuk selanjutnya diperkenalkan pula gambaran mengenai lingkungan perusahaan dan penjelasan mengenai bidang kerja pada bagian finance serta diperkenalkan kepada seluruh karyawan pada bagian operasional .

1. Menerima uang setoran dari kasir dan kemudian memisahkannya sesuai dengan jenis dan nominalnya (cash Opname)

Uang yang didapat dari kasir dipisahkan sesuai dengan nominalnya kemudian mencatat berapa lembar uang kertas dan koin yang sudah masuk kedalam kas .

2. Menginput saldo kas masuk menggunakan Microsoft excel.

Data saldo kas masuk didapatkan dari bagian kasir yang kemudian diserahkan kepada bagian finance untuk dihitung kembali. Data dihitung menggunakan program-program dan rumus-rumus yang ada di microsoft excel. Dana kas masuk didapat ketika kasir sudah tutup buku pada akhir

hari kerja di sore hari sebelum kemudian dijumlahkan pada kas yang didapat di siang hari pada keesokan harinya

3. Mengerjakan rekonsiliasi

Rekonsiliasi dilakukan menggunakan sistem aplikasi komputer adira yang disebut dengan AD1.SYS.ORA. Yaitu menginput posisi akhir kas kecil , menghitung saldo kas fisik dari hasil cash opname, kemudian menyelisih posisi akhir kas kecil dengan saldo kas fisik dari cash opname, mengikhtisar penggunaan kas kecil , dan yang terakhir adalah menyelisih posisi akhir kas kecil dengan penggunaan ikhtisar kas kecil harus sama dengan selisih posisi akhir kas kecil dengan saldo kas fisik hasil cash opname.

C. Kendala yang Dihadapi

Dalam melaksanakan praktek kerja lapangan ini praktikan menghadapi beberapa kendala. Kendala-kendala yang dihadapi tersebut antara lain:

1. Kurangnya pengetahuan tentang SAP sehingga praktikan tidak tahu bagaimana cara mengoperasikannya, karena pembaharuan SAP perusahaan menyebabkan hanya sedikit karyawan yang mengerti pengoperasiannya, dan menyebabkan kesulitan untuk meminta bantuan.
2. Dokumen yang diperiksa disusun kurang rapih, sehingga data sulit dicari.
3. SAP yang digunakan untuk perusahaan menggunakan sistim online. Sehingga koneksi buruk, mengakibatkan pekerjaan terhambat.

4. Memisahkan uang sesuai dengan nominalnya harus teliti , sebab jika kurang teliti dapat terjadi kesalahan penghitungan yang berakibat fatal.

D. Cara Mengatasi Kendala

Agar tidak terus menerus terganggu dengan kendala-kendala yang dihadapi, Praktikan berusaha mengatasi kendala yang ada agar dapat mengerjakan pekerjaan dengan baik.

Adapun cara mengatasi kendala tersebut adalah:

1. Ketika pembimbing memberi tahu cara mengoperasikannya, praktikan memperhatikan dengan baik dan teliti kemudian mencoba mengulanginya kembali, jika pekerjaan telah selesai.
2. Meminta izin untuk merapihkan dokumen sesuai dengan tahun, sehingga memberi kemudahan dalam mencari arsip yang dibutuhkan.
3. Bila koneksi internet buruk, segera memberitahukan pembimbing, dan meminta pekerjaan apa lagi yang bisa dikerjakan, atau menyelesaikan pekerjaan yang sempat tertunda.
4. Memaksimalkan pengerjaan penginputan data, serta pandai – pandai memajemen waktu, agar tidak ada waktu yang terbuang sia – sia, pekerjaan bisa selesai tepat waktu.

BAB IV PENUTUP

A. Kesimpulan

Praktik Kerja Lapangan merupakan suatu kegiatan dalam mengaplikasikan semua ilmu yang telah di dapat selama proses tatap muka perkuliahan, tidak hanya itu dengan adanya kegiatan ini maka mahasiswa diharapkan mampu mengenal lebih jauh kondisi serta gambaran dari lingkungan kerja sebuah instansi atau perusahaan.

Praktikan melaksanakan Praktik Kerja Lapangan pada PT. Adira Finance Cabang Cikupa, Tangerang. PT Adira Finance merupakan sebuah badan usaha swasta yang bergerak didalam bidang pembiayaan pembelian motor atau mobil baru atau bekas. Di dalam kesempatan ini praktikan diberi tugas untuk membantu pada bagian financen , khususnya finance in. Dimana praktikan bertugas untuk melakukan cash opname dan rekonsiliasi terhadap penerimaan kas masuk perusahaan.

Berdasarkan pengalaman Praktikan selama melaksanakan Praktik Kerja Lapangan, dapat ditarik kesimpulan bahwa:

1. Praktikan mendapatkan ilmu dan pengalaman baru yang sebelumnya belum pernah Praktikan dapatkan dalam perkuliahan tatap muka, seperti membuat laporan rekapitulasi, serta penggunaan SAP perusahaan.
2. Praktik Kerja Lapangan memberikan gambaran yang jelas mengenai dunia kerja yang sesungguhnya kepada Praktikan. Pada PT Prima Adira Finance.

Praktikan juga dilatih untuk bersikap cermat, berhati-hati, dan penuh analisis dalam melaksanakan pekerjaan.

3. Kendala yang dihadapi Praktikan selama Praktik Kerja Lapangan ini adalah Kurangnya pengetahuan tentang SAP sehingga praktikan tidak tahu bagaimana cara mengoperasikannya, karena pembaharuan SAP perusahaan menyebabkan hanya sedikit karyawan yang mengerti pengoperasiannya, dan menyebabkan kesulitan untuk meminta bantuan. Serta SAP yang digunakan untuk perusahaan menggunakan sistim online. Sehingga koneksi buruk, mengakibatkan pekerjaan terhambat.
4. Cara mengatasi kendala-kendala selama melakukan Praktik Kerja Lapangan adalah Ketika pembimbing memberi tahu cara mengoperasikannya, praktikan memperhatikan dengan baik dan teliti kemudian mencoba mengulangnya kembali, jika pekerjaan telah selesai. Bila koneksi internet buruk, segera memberitahukan pembimbing, dan meminta pekerjaan apa lagi yang bisa dikerjakan, atau menyelesaikan pekerjaan yang sempat tertunda.

A. Saran

Adapun saran-saran yang Praktikan sampaikan, antara lain:

1. Bagi Universitas Negeri Jakarta
 - a. Sebaiknya pihak Universitas Negeri Jakarta memantau mahasiswa pada saat pelaksanaan Praktik Kerja Lapangan berlangsung dengan cara

berkunjung ke perusahaan tempat mahasiswa Praktik Kerja Lapangan untuk menjamin kinerja dan pengawasan terhadap mahasiswa.

- b. Sebaiknya pihak Universitas Negeri Jakarta menjalin kerjasama dengan pihak perusahaan, baik perusahaan negeri maupun swasta. Hal tersebut agar memudahkan mahasiswa pada saat akan melaksanakan Praktik Kerja Lapangan di perusahaan, khususnya mahasiswa Fakultas Ekonomi.
 - c. Memberikan panduan mengenai dunia kerja, sehingga mahasiswa lebih siap menghadapi praktek kerja lapangan.
 - d. Meningkatkan kualitas SDM mahasiswa yang siap untuk memasuki dunia kerja dengan beragam *soft skill* tersebut, sehingga mahasiswa siap baik saat memasuki dunia kerja maupun praktek kerja lapangan, karena telah terbiasa dengan *soft skill* yang dimiliki sesuai bidangnya.
 - e. Pihak Fakultas Ekonomi UNJ seharusnya memberikan pembekalan serta arahan kepada setiap mahasiswa yang akan melaksanakan PKL. Pembekalan dan arahan ini dapat berupa penjelasan proses yang harus dilakukan untuk melakukan pengajuan PKL di perusahaan, pemberitahuan dosen pembimbing sebelum PKL dilaksanakan, dan kurikulum perkuliahan yang mengikuti perkembangan dunia kerja.
2. Bagi PT Adira Finance
- a. Sikap kooperatif perusahaan dengan Praktikan sudah sangat baik, sebaiknya dipertahankan agar semakin tercipta hubungan yang harmonis antara karyawan dengan Praktikan.

- b. Semakin banyak menerima mahasiswa praktek kerja lapangan terutama yang berasal dari universitas, sehingga semakin meningkatkan kualitas perusahaan, karena banyak ilmu selama perkuliahan yang masih harus ditingkatkan dalam dunia kerja.
 - c. Menjalin hubungan yang baik dengan universitas para praktikan, sehingga memudahkan pula dalam peningkatan kualitas SDM.
3. Bagi Mahasiswa
- a. Mahasiswa yang hendak melakukan PKL diharapkan dapat menerapkan kemampuannya dalam bidang akuntansi serta menyalurkan ilmu pengetahuan yang telah dimiliki selama perkuliahan ketika melaksanakan PKL.
 - b. Sebelum melaksanakan PKL sebaiknya mahasiswa mencari tahu terlebih dahulu tentang perusahaan serta mempersiapkan diri secara matang terhadap setiap kondisi di lapangan. Hal ini diharapkan agar dapat membantu mahasiswa cepat beradaptasi dengan dinamika perusahaan. Sehingga pihak perusahaan merasa puas dengan hasil kerja mahasiswa UNJ.

DAFTAR PUSTAKA

Fakultas Ekonomi UNJ.2012.*Pedoman Praktik Kerja Lapangan*.Jakarta:Fakultas
Ekonomi UNJ

www.Adira.co.id