

**LAPORAN PRAKTIK KERJA LAPANGAN PADA PT. JASA
MARGA (Persero) Tbk. CABANG JAGORAWI**

MUHAMAD ZIKRI SANDY

8105161100



**Laporan Praktik Kerja Lapangan ini ditulis untuk memenuhi salah satu
persyaratan mendapatkan Gelar Sarjana Pendidikan pada Fakultas
Ekonomi Universitas Negeri Jakarta**

**PENDIDIKAN EKONOMI
PENDIDIKAN AKUNTANSI
EKONOMI DAN ADMINISTRASI
FAKULTAS EKONOMI
UNIVERSITAS NEGERI JAKARTA
2018**

ABSTRAK

Muhamad Zikri Sandy (8105161100). Laporan Praktik Kerja Lapangan (PKL) pada Departemen Keuangan PT Jasa Marga (Persero) Tbk. Cabang Jagorawi. Konsentrasi Pendidikan Akuntansi, Program Studi Pendidikan Ekonomi, Jurusan Ekonomi dan Administrasi, Fakultas Ekonomi, Universitas Negeri Jakarta, 2018.

Laporan Praktik Kerja Lapangan ini disusun sebagai gambaran dan pencapaian atas hasil pekerjaan yang dilakukan selama PKL dengan tujuan memenuhi salah satu persyaratan memperoleh Gelar Ahli Madya/Sarjana Pendidikan/Sarjana Ekonomi pada Fakultas Ekonomi Universitas Negeri Jakarta.

PT Jasa Marga (Persero) Tbk. Cabang Jagorawi beralamat di Plaza Tol Taman Mini Indonesia Indah Jakarta, 13550 Indonesia. Praktik Kerja Lapangan dilaksanakan kurang lebih selama 1 (satu) bulan yang dimulai sejak tanggal 2 Juli s/d 3 Agustus 2018 dengan lima hari kerja dari Senin s/d Jumat pukul 08.00 s/d 16.00 WIB.

Tujuan dilaksanakan Praktik Kerja Lapangan yaitu untuk meningkatkan pengetahuan, pengalaman, dan keterampilan mahasiswa, mengarahkan mahasiswa untuk menemukan permasalahan maupun data yang berguna dalam penulisan Laporan Praktik Kerja, mendapat umpan balik untuk penyempurnaan kurikulum, membina dan meningkatkan kerja sama antara Fakultas Ekonomi Universitas Negeri Jakarta dengan PT Jasa Marga, pengabdian kepada masyarakat, serta memberi gambaran dunia kerja bagi mahasiswa. Dalam melaksanakan Praktik Kerja Lapangan, terdapat beberapa kendala yang dihadapi. Namun, kegiatan Praktik Kerja Lapangan ini tetap berjalan dengan baik.

LEMBAR PERSETUJUAN SEMINAR

Judul : Laporan Praktik Kerja Lapangan PT. Jasa Marga (persero)
tbk. Cabang Jagorawi

Nama Praktikan : Muhamad Zikri Sandy

Nomoe Registrasi : 8105161100

Program Studi : Pendidikan Ekonomi

Menyetujui,

Ketua Program Studi,



Suparno, S.Pd., M.Pd
NIP. 197908282014041001

Pembimbing,



Susi Indriani SE, M.S.Ak.
NIP. 197608202009122001

LEMBAR PENGESAHAN

Ketua Program Studi Pendidikan Ekonomi
Fakultas Ekonomi Universitas Negeri Jakarta



Suparno M.Pd
NIP. 197908282014041001

Nama	Tanda Tangan	Tanggal
------	--------------	---------

Ketua Penguji

Erika Takidah, S.E. M.Si
NIP. 197511112009122001

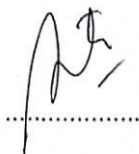

8-01-2019

Penguji Ahli

Santi Susanti, S.Pd., M.Ak
NIP. 197701132005012002



8-01-2019

Dosen Pembimbing

Susi Indriani, M. S.Ak
NIP. 197608202009122001



8-01-2019

KATA PENGANTAR

Puji dan syukur praktikan panjatkan kepada Allah SWT. Atas rahmat-Nya, praktikan dapat menyelesaikan laporan Praktik Kerja Lapangan tepat waktu. Laporan ini merupakan hasil pertanggungjawaban yang disusun berdasarkan pekerjaan dan pencapaian selama melaksanakan Praktik Kerja Lapangan di PT Jasa Marga (Persero) Tbk. Cabang Jagorawi, departemen Keuangan. Laporan Praktik Kerja Lapangan ini merupakan salah satu persyaratan untuk memperoleh Gelar Ahli Madya/Sarjana Pendidikan/Sarjana Ekonomi pada Fakultas Ekonomi Universitas Negeri Jakarta. Dalam penyusunan laporan ini, praktikan juga ingin mengucapkan terima kasih kepada seluruh pihak yang telah membantu, yaitu kepada:

1. Bapak Prof. Dr. Dedi Purwana E. S., M.Bus. selaku Dekan Fakultas Ekonomi Universitas Negeri Jakarta.
2. Bapak Suparno S.Pd, M.Pd selaku Ketua Program Studi S1 Pendidikan Ekonomi Fakultas Ekonomi Universitas Negeri Jakarta.
3. Ibu Erika Takidah, S.E M.Si selaku Ketua Konsentrasi Program Studi Pendidikan Akuntansi Fakultas Ekonomi Universitas Negeri Jakarta.

4. Ibu Susi Indriani selaku pembimbing yang telah berkenan memberikan waktu, tenaga serta pikiran untuk membimbing serta memberikan petunjuk dalam menyusun laporan magang ini.
5. Bapak Hayatdi selaku pembimbing kegiatan dan laporan magang di PT Jasa Marga (Persero) Tbk. Cabang Jagorawi yang telah berkenan memberikan waktu tenaga serta pikiran untuk membimbing serta memberikan petunjuk dalam menyusun laporan magang ini.
6. Bu Lasmi selaku penerima kegiatan magang di PT Jasa Marga (Persero) Tbk. Cabang Jagorawi.
7. Seluruh pihak yang tidak dapat penulis sebutkan satu persatu yang telah memberikan bantuan, baik moril maupun materil kepada penulis dalam menyusun laporan magang ini.

Praktikan menyadari banyaknya kekurangan dalam penyusunan laporan ini. Untuk itu, segala kritik dan saran membangun sangat praktikan harapkan. Semoga laporan ini dapat bermanfaat bagi praktikan khususnya dan bagi pembaca pada umumnya.

Jakarta, 25 Oktober 2018

Praktikan

DAFTAR ISI

	Halaman
LEMBAR EKSEKUTIF	ii
LEMBAR PERSETUJUAN SEMINAR	iii
LEMBAR PENGESAHAN	iv
KATA PENGANTAR.....	v
DAFTAR ISI.....	vii
DAFTAR GAMBAR.....	ix
DAFTAR TABEL.....	x
DAFTAR LAMPIRAN	xi
BAB I PENDAHULUAN	
A. Latar Belakang PKL.....	1
B. Maksud dan Tujuan PKL	2
C. Kegunaan PKL	3
D. Tempat PKL	4
E. Jadwal Waktu PKL	5
BAB II TINJAUAN UMUM TEMPAT PKL	
A. Sejarah Perusahaan.....	7
B. Struktur Organisasi	15

C. Kegiatan Umum Perusahaan	20
BAB III PELAKSANAAN PRAKTIK KERJA LAPANGAN	
A. Bidang Kerja	24
B. Pelaksanaan Kerja	27
C. Kendala Yang Dihadapi	31
D. Cara Mengatasi Kendala	32
BAB IV KESIMPULAN	
A. Kesimpulan	34
B. Saran-Saran	35
DAFTAR PUSTAKA.....	37
LAMPIRAN-LAMPIRAN.....	38

DAFTAR GAMBAR

No. Gambar	Judul Gambar	Halaman
Gambar II.1	Struktur Organisasi PT Jasa Marga (Persero) Tbk.	16
Gambar II.2	Struktur Organisasi PT Jasa Marga (Persero) Tbk. Cabang Jagorawi	16

DAFTAR TABEL

No. Tabel	Judul Tabel	Halaman
Tabel III.1	Daftar Gerbang Tol Transaksi	25

DAFTAR LAMPIRAN

No. Lampiran	Judul Lampiran	Halaman
Lampiran 1	Menyusun Pendapatan Tol Jagorawi	38
Lampiran 2	Surat Permohonan Izin Praktik Kerja Lapangan	41
Lampiran 3	Surat Persetujuan Permohonan Izin Praktik Kerja Lapangan	42
Lampiran 4	Log Kegiatan PKL	43
Lampiran 5	Surat Keterangan Penyelesaian Pelaksanaan Praktik Kerja Lapangan	46
Lampiran 6	Penilaian Praktik Kerja Lapangan	47
Lampiran 7	Daftar Hadir Praktik Kerja Lapangan	48

Lampiran 8	Logo Perusahaan PT Jasa Marga (Persero) Tbk.	50
Lampiran 9	Struktur Organisasi Departemen <i>Finance</i> PT Jasa Marga (Persero) Tbk.	51
Lampiran 10	Struktur Organisasi PT Jasa Marga (Persero) Tbk. Cabang Jagorawi	52
Lampiran 11	Peta Wilayah Kerja PT Jasa Marga (Persero) Tbk. Cabang Jagorawi	53
Lampiran 12	Kartu Konsultasi Pembimbingan Penulisan PKL	54

BAB I

PENDAHULUAN

A. Latar Belakang PKL

Seiring dengan berkembangnya zaman, kebutuhan akan sumber daya manusia yang memadai bertambah. Maka dari itu, setiap orang berusaha untuk meningkatkan keahliannya, terutama dalam bidang pekerjaan. Akibatnya, persaingan dalam dunia kerja pun turut meningkat. Dalam hal ini, mahasiswa sebagai aset sumber daya manusia harus mampu memenangkan persaingan yang ketat tersebut. Setelah lulus dari perguruan tinggi, mahasiswa diharapkan dapat menjadi sumber daya manusia yang berkualitas melalui peningkatan kemampuan akademis dan *soft skill*.

Jika berbicara mengenai kemampuan akademis, mahasiswa telah mendapatkan bekal tersebut selama kuliah. Di kelas, mahasiswa dilatih untuk memahami teori. Namun, mahasiswa juga harus menyadari bahwa mereka perlu meningkatkan *soft skill*. Untuk itu, mahasiswa perlu mengikuti program Praktik Kerja Lapangan. Melalui Praktik Kerja Lapangan, mahasiswa dapat menerapkan teori yang telah dipelajari selama di kelas sekaligus meningkatkan keterampilan kerja.

Di Fakultas Ekonomi Universitas Negeri Jakarta, Praktik Kerja Lapangan merupakan salah satu persyaratan kelulusan

mahasiswa dalam pengambilan mata kuliah Praktik Kerja Lapangan (PKL). Praktikan pun melakukan pengajuan permohonan Praktik Kerja Lapangan ke perusahaan. Praktikan diterima untuk melaksanakan Praktik Kerja Lapangan di PT Jasa Marga (Persero) Tbk. Cabang Jagorawi, khususnya di departemen keuangan karena praktikan memiliki latar belakang pendidikan ekonomi. Terlebih lagi, PT Jasa Marga (Persero) Tbk. Cabang Jagorawi memperbolehkan para mahasiswa PKL untuk menambah ilmu di kantor tersebut.

PT Jasa Marga (Persero) Tbk merupakan sebuah perusahaan pengembang dan operator jalan tol yang berdiri sejak tahun 1978. Perusahaan ini memiliki tugas pengelolaan, pemeliharaan, dan pengadaan jalan tol, termasuk pembinaan yang meliputi kegiatan perencanaan teknis, pengawasan, dan pembangunan jalan tol.¹ Sebagai lembaga penyedia jasa otoritas jalan tol, PT Jasa Marga memiliki beberapa departemen untuk mendukung jalannya perusahaan, salah satunya yaitu departemen keuangan.

B. Maksud dan Tujuan PKL²

1. Meningkatkan wawasan pengetahuan, pengalaman, kemampuan, dan keterampilan mahasiswa dalam bidang keuangan, sesuai dengan latar belakang pendidikan praktikan.

¹ <http://jasamarga.com/public/id/infoperusahaan/ProfilPerusahaan/Overview.aspx> (Diakses tanggal 9 Oktober 2018).

² http://fe.unj.ac.id/wp-content/uploads/2015/05/PEDOMAN-PRAKTIK-KERJA-LAPANGAN_0.pdf (Diakses tanggal 9 Oktober 2018)

2. Mengarahkan mahasiswa untuk menemukan permasalahan maupun data yang berguna dalam penulisan laporan Praktik Kerja Lapangan.
3. Mendapatkan masukan untuk umpan balik dalam rangka penyempurnaan kurikulum yang sesuai dengan tuntutan dunia industri dan masyarakat.
4. Membina dan meningkatkan kerjasama antara Fakultas Ekonomi – Universitas Negeri Jakarta dengan instansi pemerintah atau swasta di mana mahasiswa di tempatkan.
5. Mewujudkan Tri Dharma Perguruan Tinggi, yaitu pengabdian kepada masyarakat.
6. Memberi gambaran dunia kerja bagi para mahasiswa tingkat akhir.

C. Kegunaan PKL

1. Bagi Mahasiswa
 - a. Menambah pengetahuan mahasiswa yang sesuai dengan latar belakang pendidikannya.
 - b. Sebagai sarana penerapan teori yang telah dipelajari mahasiswa selama belajar di kelas.
 - c. Melatih keterampilan mahasiswa dalam dunia kerja yang sesungguhnya.
2. Bagi Fakultas Ekonomi – Universitas Negeri Jakarta
 - a. Mendapat umpan balik untuk penyempurnaan kurikulum.

- b. Meningkatkan kerja sama antara Fakultas Ekonomi – Universitas Negeri Jakarta dengan instansi tempat Praktik Kerja Lapangan.
 - c. Diharapkan mampu menghasilkan sumber daya manusia yang berkualitas, yaitu lulusan yang siap terjun ke dunia kerja.
3. Bagi Instansi Tempat Praktek
- a. Mendapat umpan balik untuk meningkatkan kualitas hasil pekerjaan.
 - b. Meningkatkan kerja sama antara perusahaan dengan pihak-pihak yang terlibat, terutama dengan lembaga perguruan tinggi.
 - c. Sebagai sarana merealisasikan fungsi dan tanggung jawab sosial kelembagaan.

D. Tempat PKL

Praktikan melaksanakan Praktik Kerja Lapangan di PT Jasa Marga (Persero) Tbk. Cabang Jagorawi dan ditempatkan pada departemen keuangan. Berikut ini data instansi tempat pelaksanaan Praktik Kerja Lapangan:

Nama Instansi : PT Jasa Marga (Persero) Tbk. Cabang Jagorawi

Alamat : Plaza Tol Taman Mini Indonesia Indah Jakarta,
13550

Telepon : +6221 841 3630, +6221 841 3526

Website : www.jasamarga.com

E. Jadwal Waktu PKL

Praktik Kerja Lapangan dilaksanakan kurang lebih selama 1 bulan, yaitu dari tanggal 2 Juli s/d 3 Agustus 2018. Dalam melaksanakan Praktik Kerja Lapangan di PT Jasa Marga (Persero) Tbk. Cabang Jagorawi, waktu kerja yang dilaksanakan yaitu dari hari Senin hingga Jumat, pukul 08.00 s/d 16.00 WIB.

1. Tahap Persiapan

Tahap ini merupakan tahap pencarian informasi mengenai perusahaan yang sesuai dengan latar belakang pendidikan mahasiswa dan bersedia menerima mahasiswa Praktik Kerja Lapangan. Setelah menemukan perusahaan, praktikan meminta surat pengantar permohonan izin Praktik Kerja Lapangan pada bagian akademik Fakultas Ekonomi Universitas Negeri Jakarta untuk kemudian diserahkan kepada BAAK UNJ. Selanjutnya, surat permohonan izin PKL diserahkan kepada bagian HRD PT Jasa Marga (Persero) Tbk. Cabang Jagorawi.

2. Tahap Pelaksanaan

Tahap ini merupakan masa berlangsungnya kegiatan Praktik Kerja Lapangan di PT Jasa Marga (Persero) Tbk. Cabang Jagorawi. Praktikan melaksanakan Praktik Kerja Lapangan dari tanggal 2 Juli s/d 3 Agustus 2018 dengan ketentuan hari Senin s/d Jumat pukul 08.00 s/d 16.00 WIB.

3. Tahap Pelaporan

Tahap ini merupakan tahap penulisan laporan Praktik Kerja Lapangan di PT Jasa Marga (Persero) Tbk. Cabang Jagorawi. Laporan ini disusun berdasarkan hasil pekerjaan dan pencapaian praktikan, berdasarkan informasi mengenai perusahaan tempat dilaksanakannya Praktik Kerja Lapangan yang didapat dari internet, dan pengalaman selama melaksanakan kegiatan Praktik Kerja Lapangan.

BAB II

TINJAUAN UMUM TEMPAT PKL

A. Sejarah Perusahaan

1. Sejarah PT Jasa Marga (Persero) Tbk.

Terdapat tiga periode perkembangan PT Jasa Marga (Persero) Tbk. Periode pertama dimulai sejak tahun 1978 hingga 1987. PT Jasa Marga (Persero) Tbk. awalnya didirikan oleh pemerintah pada tanggal 1 Maret 1978 melalui Peraturan Pemerintah No. 04 Tahun 1978 sebagai lembaga operator tunggal jalan tol. Perseroan bertugas merencanakan, membangun, mengoperasikan, dan memelihara jalan tol serta sarana kelengkapannya agar jalan tol dapat berfungsi sesuai dengan fungsinya, yaitu sebagai jalan bebas hambatan. Hingga tahun 1987, PT Jasa Marga (Persero) Tbk. merupakan satu-satunya penyelenggara jalan tol di Indonesia yang dibiayai oleh pemerintah. Pada periode ini pula, jalan tol Jagorawi (Jakarta-Bogor-Ciawi) dibangun dan menjadi tonggak sejarah industri jalan tol Indonesia.

Periode kedua dimulai sejak tahun 1987 hingga 2004. Pada periode ini, PT Jasa Marga (Persero) Tbk. berperan sebagai operator dan otorisator jalan tol. Pada akhir tahun 1980-an, pemerintah mengikutsertakan pihak swasta dalam pembangunan jalan tol melalui

mekanisme *Build, Operate and Transfer* (BOT). Mulai tahun 1990-an, PT Jasa Marga (Persero) Tbk. berperan sebagai lembaga otoritas yang memfasilitasi investor swasta. Namun ternyata, sebagian besar investor gagal dalam menjalankan proyeknya.

Periode ketiga dimulai sejak tahun 2004 hingga kini. Pada periode ini, PT Jasa Marga (Persero) Tbk. berperan sebagai pengembang dan operator jalan tol karena fungsi otorisator dikembalikan kepada pemerintah (Departemen PU). Pada periode ini, diterbitkan Undang-Undang No. 38 tahun 2004 tentang Jalan yang menggantikan Undang Undang No. 13 tahun 1980. Pada saat itu, diterbitkan pula Peraturan Pemerintah No. 15 tentang jalan tol. Sejak saat itu, mekanisme bisnis jalan tol mengalami perubahan, misalnya dibentuk Badan Pengatur Jalan Tol (BPJT) sebagai regulator industri jalan tol Indonesia dan penetapan tarif tol oleh Menteri Pekerjaan Umum.

2. *Timeline* Sejarah Perusahaan³

Periode I (1978 – 1987)

Berperan sebagai operator tunggal jalan tol

³ <http://jasamarga.com/public/id/infooperasi/ProfilPerusahaan/Overview.aspx> (Diakses tanggal 9 Oktober 2018).

1978 – Jasa Marga didirikan sebagai operator tunggal jalan tol, dengan bidang usaha pengelolaan, pemeliharaan, dan pengadaan jaringan jalan tol

1978 – Jagorawi (Jakarta-Bogor-Ciawi) dioperasikan

1979 – Jembatan Tol Rajamandala dioperasikan, dan dikembalikan kepada pemerintah pada tahun 2003

1981 – Jembatan Tol Tallo Lama (Ujung Pandang) dioperasikan, dan diserahkan pengelolaanya kepada PT Bosowa Marga Nusantara tahun 1995

1981 – Jembatan Tol Wonokromo (Surabaya) dioperasikan, dan dikembalikan ke Pemerintah tahun 1986

1982 – Jembatan Tol Kapuas dioperasikan, dan dikembalikan kepada pemerintah tahun 1991

1982 – Jembatan Tol Mojokerto dioperasikan, namun dikembalikan kepada pemerintah tahun 2003

1984 – Jalan Tol Jakarta-Tangerang dioperasikan

1983 – Jalan Tol Semarang Seksi A (Srandol - Jatingaleh) dioperasikan

1985 – Jalan tol Prof.Dr. Ir. Sedyatmo (Bandara) dioperasikan

1986 – Jalan Tol Belawan Medan Tanjung Morawa dioperasikan

1986 – Jalan Tol Surabaya-Gempol-Mojokerto dioperasikan

Periode II (1987 – 2004)

Berperan sebagai operator dan otorisator jalan tol

Pemerintah memberi kesempatan kepada pihak swasta untuk berpartisipasi dalam mengusahakan jalan tol melalui sistem build, operate dan transfer (BOT) dengan Jasa Marga

1987 – Jalan Tol dalam kota ruas Cawang-Semanggi dioperasikan

1987 – Jalan Tol Semarang Seksi B (Jatingaleh-krapyak) dioperasikan

1988 – Jalan Tol Jakarta-Cikampek dioperasikan

1989 – Jalan Tol Dalam kota ruas Semanggi-Grogol dioperasikan

1991 – Jalan Tol Padalarang-Cileunyi dioperasikan

1995 – Jalan Tol Lingkar Luar Jakarta ruas Pondok Pinang-Lenteng Agung dioperasikan (oleh PT Marga Nurindo Bhakti)

1996 – Jalan Tol Lingkar Luar Jakarta ruas Pondok Pinang-Lenteng Agung dioperasikan (oleh PT Marga Nurindo Bhakti)

1998 – Jalan Tol Palimanan Kanci dioperasikan

1998 – Jalan Tol Semarang Seksi C (Jangli-Kaligawe) dioperasikan

1999 – Jalan Tol Serpong-Ulujami (Serpong-Bintaro Viaduct) dioperasikan

2003 – Jalan Tol Lingkar Luar Jakarta dioperasikan oleh PT Jalantol Lingkarluar Jakarta (anak perusahaan Jasa Marga

2003 – Jalan Tol Cipularang Tahap I (Padalarang bypass dan Dawuan-Sadang) dioperasikan

Periode III (2004 – Sekarang)

Berperan sebagai pengembang dan operator jalan tol

Fungsi Otorisator dikembalikan kepada Pemerintah (Departemen PU), Jasa Marga menjadi operator murni

2005 – Jalan Tol Cipularang Tahap II (Sadang-Padalarang Utara) dioperasikan, Jakarta-Bandung tersambung melalui tol

2006 – Jalan Tol Lingkar Luar Jakarta (seksi Taman Mini-Jati Asih) dioperasikan

2006 – Jalan Tol Surabaya-Gempol, Ruas Porong-Gempol ditutup akibat terendam lumpur

2007 – Jalan Tol Lingkar luar Jakarta Rorotan-Ulujami sepanjang 45 km dioperasikan

2007 – PT Jasa Marga (Persero) Tbk menjadi perusahaan terbuka melalui IPO (initial Public Offering) dan mencatatkan sahamnya di Bursa Efek Indonesia

2008 – Jalan Tol Bogor Ring Road dioperasikan oleh PT Marga Sarana Jabar, anak perusahaan Jasa Marga

2009 – Jembatan Tol Suramadu dioperasikan oleh Jasa Marga cabang Surabaya-Gempol

2011 – Jalan Tol Surabaya-Mojokerto Seksi IA, dioperasikan oleh PT Marga Nujyasumo Agung, anak perusahaan Jasa Marga

2011 – Jalan Tol Semarang-Solo Tahap I, Ruas Semarang-Ungaran, dioperasikan oleh PT Trans Marga Jateng, anak perusahaan Jasa Marga

2012 – Implementasi e-Toll Pass

2013 – Pengoperasian Jalan Tol Nusa Dua-Ngurah Rai-Benoa (Jalan Tol Bali Mandara) dan Jalan Tol JORR W2 Utara (Ruas Kebon Jeruk-Ciledug).

2013 – Pendirian PT Jasamarga Properti

2014 – Pengoperasian Jalan Tol Semarang-Solo (Seksi 2 Ruas Ungaran-Bawen), Jalan Tol Bogor Outer Ring Road (Seksi 2A Kedung Halang-Kedung Badak) dan Jalan Tol JORR W2 Utara (Ruas Ciledug-Ulujami).

2014 – Memenangkan tender hak pengusahaan Jalan Tol Medan-Kualanamu-Tebing Tinggi.

2014 – Penandatanganan Perjanjian Pengoperasian Jembatan Tol Surabaya-Madura.

2015 – Akuisisi Jalan Tol Solo-Ngawi, Ngawi-Kertosono dan Cinere-Serpong.

2015 – Pengoperasian Jalan Tol-Gempol-Pandaan.

2015 – Pendirian PT Jasa Layanan Operasi.

2016 – Pengoperasian Jalan Tol Surabaya-Mojokerto Seksi 4 Ruas Krian-Mojokerto.

2016 – Memenangkan tender hak pengusahaan Jalan Tol Batang-Semarang, Balikpapan-Samarinda, Manado-Bitung, Pandaan-Malang dan Jakarta-Cikampek II Elevated.

2016 – Integrasi sistem transaksi Jalan Tol Jakarta-Brebes.

3. Sejarah PT Jasa Marga (Persero) Tbk. Cabang Jagorawi

Jagorawi (Jakarta Bogor Ciawi) merupakan ruas jalan tol pertama di Indonesia yang dibangun oleh PT. Jasa Marga (Persero) Tbk. Seperti yang telah disebutkan, pengoperasian jalan tol Jagorawi menjadi tonggak sejarah kelahiran PT Jasa Marga (Persero) Tbk sebagai perusahaan pengembang dan operator jalan tol di Indonesia. Jalan tol sepanjang 59 km ini menghubungkan Jakarta, Cibubur, Citeureup, Bogor, dan Ciawi. Kini, jalan tol Jagorawi tersambung dengan berbagai ruas jalan tol lain, seperti Jalan Tol Dalam Kota, Jalan tol Lingkar Luar Jakarta, dan Bogor *Ring Road*.

Pembangunan jalan tol Jagorawi dikembangkan demi meningkatkan pelayanan kepada pengguna jalan. Hingga kini, jalan tol Jagorawi mengalami pelebaran jalan tol, pemindahan gerbang tol, penambahan sarana tempat istirahat, hingga perubahan sistem transaksi. Layanan konstruksi atau layanan pemeliharaan fisik jalan tol beserta perlengkapannya terus dilakukan agar jalan tol tetap dalam keadaan prima. Tidak hanya itu, PT Jasa Marga (Persero) Tbk. pun menyediakan pelayanan lalu lintas untuk agar kondisi lalu lintas jalan tol tetap aman, lancar, dan nyaman. Pelayanan tersebut dilaksanakan melalui pemantauan selama 24 jam menggunakan *cctv* maupun kendaraan layanan jalan tol dan Patroli Kepolisian (PJR). Selain itu, PT Jasa Marga (Persero) Tbk.

juga menyediakan *Variable Message Sign* (VMS) di beberapa titik ruas tol dan Call Center Jasa Marga (14080) agar pengguna jalan tol dapat memperoleh informasi mengenai lalu lintas jalan tol.⁴

4. Visi dan Misi Perusahaan⁵

Visi PT Jasa Marga (Persero) Tbk.

Menjadi Perusahaan Jalan Tol Nasional Terbesar, Terpercaya, dan Berkesinambungan.

Misi PT Jasa Marga (Persero) Tbk.

1. Memaksimalkan Pengembangan Kawasan untuk Meningkatkan Kemajuan Masyarakat dan Keuntungan Perusahaan.
2. Menjalankan Usaha Jalan Tol di Seluruh Rantai Nilai Secara Profesional dan Berkesinambungan.
3. Memimpin Pembangunan Jalan Tol di Indonesia untuk Meningkatkan Konektivitas Nasional.
4. Meningkatkan Kepuasan Pelanggan dengan Pelayanan Prima.

B. Struktur Organisasi

1. Struktur organisasi PT Jasa Marga (Persero) Tbk.

⁴ [http://www.jasamarga.com/public/id/infolayanan/toll/ruas.aspx?title=Jakarta%20-%20Bogor%20-%20Ciawi%20\(%20Jagorawi%20\)](http://www.jasamarga.com/public/id/infolayanan/toll/ruas.aspx?title=Jakarta%20-%20Bogor%20-%20Ciawi%20(%20Jagorawi%20)) (Diakses tanggal 9 Oktober 2018).

⁵ <http://jasamarga.com/public/id/infoperusahaan/ProfilPerusahaan/VisiMisi.aspx> (Diakses tanggal 9 Oktober 2018).

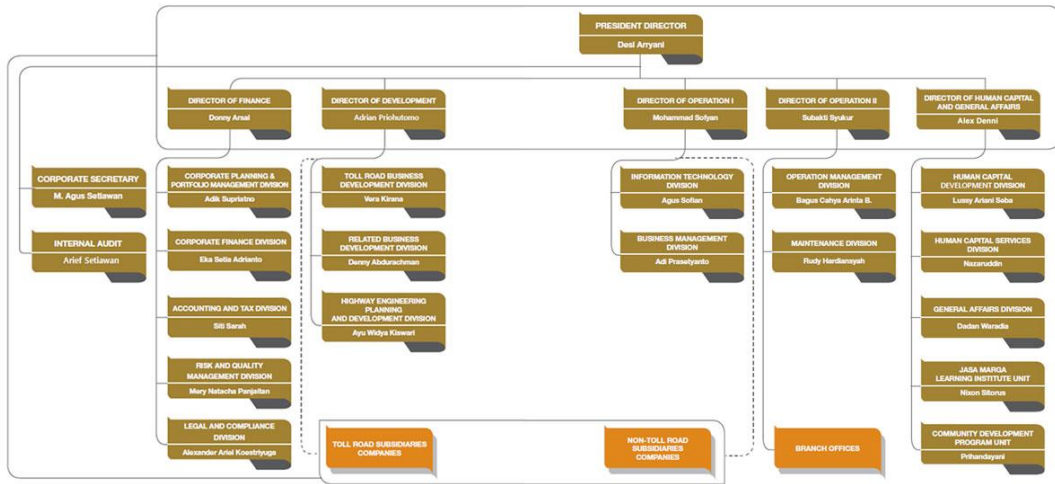

Gambar II.1

Sumber: Halaman Web PT Jasa Marga (Persero) Tbk.

2. Struktur organisasi departemen *finance* atau keuangan PT Jasa Marga (Persero) Tbk. Cabang Jagorawi

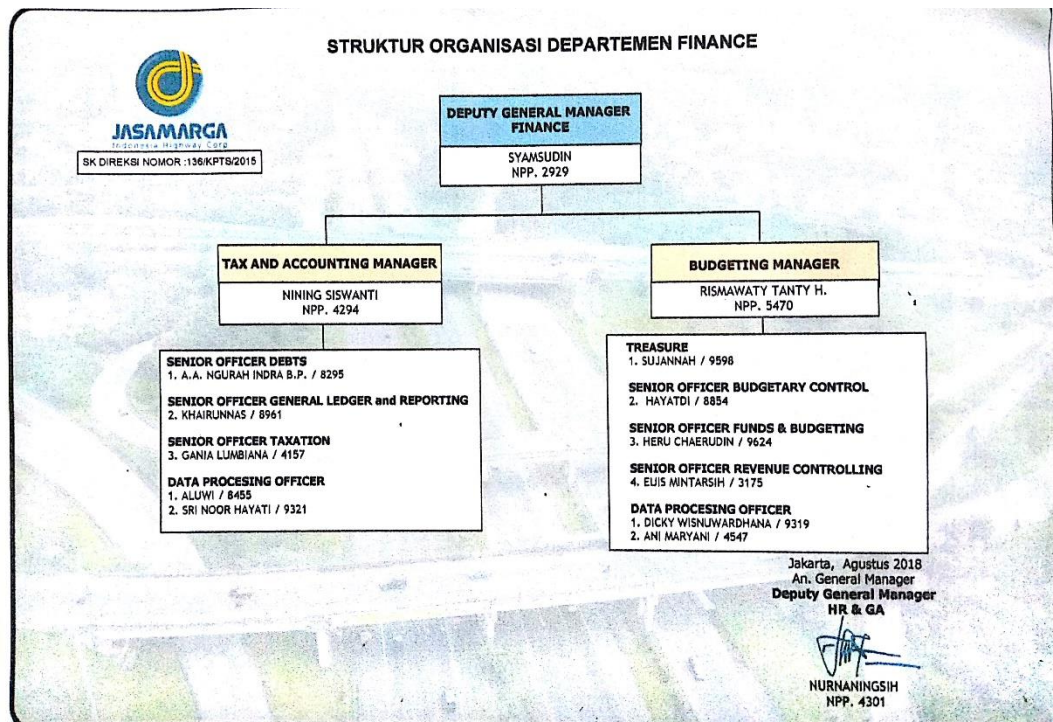

Gambar II.2

Sumber: Bagian SDM PT Jasa Marga (Persero) Tbk. Cabang
Jagorawi

Struktur organisasi PT Jasa Marga (Persero) Tbk. menggambarkan susunan dalam pengelolaan perusahaan. Keseluruhan pihak dalam struktur organisasi beserta tugas pokok dan tata kerjanya diatur dalam Surat Keputusan Direksi PT Jasa Marga (Persero) Pusat Nomor 047/KPTS/1994 tanggal 14 Juni 1994. Berikut ini merupakan tugas dan wewenang dalam struktur organisasi PT. Jasa Marga (Persero) Tbk:

General Manager

Tugas:

1. Menyelenggarakan kegiatan operasional pengumpulan tol secara lancar, tertib dan aman.
2. Menyelenggarakan kegiatan operasional pengaturan dan pelayanan lalu-lintas agar dapat tercapai kondisi lalu-lintas yang lancar, tertib, aman dan nyaman.
3. Menyelenggarakan kegiatan perencanaan, pembangunan, dan pemeliharaan jalan tol serta bangunan dan sarana pelengkap lainnya.
4. Menyelenggarakan kegiatan pemeliharaan sarana dan peralatan operasional agar selalu dalam kondisi siap pakai.

5. Menyelenggarakan kegiatan administrasi keuangan, meliputi pendapatan total dan pendapatan lain-lain serta pengelolaan anggaran untuk keperluan operasional.
6. Menyelenggarakan kegiatan perencanaan, pendayagunaan, pelatihan sumber daya manusia dan pengendalian mutu terpadu serta pengelolaan sumber daya manusia lainnya.
7. Menyelenggarakan kegiatan pengelolaan usaha lain yang berkaitan dengan penyelenggaraan jalan tol, seperti penyewaan lahan untuk iklan/tanaman/tambak/tempat istirahat.

Wewenang:

1. Mengendalikan kegiatan operasional.
2. Mengendalikan anggaran dan keuangan.
3. Menutup ruas jalan tol sesuai tuntutan situasi dan kondisi.
4. Menentukan kerjasama dengan instansi terkait dalam rangka pengelolaan jalan tol.
5. Mengendalikan kegiatan pengelolaan sumber daya manusia serta sarana dan pendukung lainnya.

Direktorat Toll Collection Management

Tugas dan Wewenang:

1. Mengawasi dan memantau operasi gardu di jalan tol serta fasilitas di sepanjang ruas jalan tol Jagorawi.

2. Mengontrol kegiatan operasi yang berlangsung di jalan tol Jagorawi.

Direktorat Traffic Management

Tugas dan Wewenang:

1. Mengendalikan keamanan di sekitar lingkungan kantor PT Jasa Marga (Persero) Tbk. Cabang Jagorawi serta di sepanjang jalan tol Jagorawi.

Direktorat Maintenance Services Management

Tugas dan Wewenang:

1. Merencanakan dan Memelihara jalan tol, termasuk fasilitas di sepanjang ruas jalan tol Jagorawi dan urusan administrasi.
2. Menunjang operasi perusahaan yang bertanggung jawab terhadap pemeliharaan, penyediaan, suku cadang, dan pemeliharaan alat-alat di gardu.

Direktorat Human Resources and General Affair

Tugas dan Wewenang:

1. Mengelola dan mengembangkan sumber daya manusia PT Jasa Marga (Persero) Tbk. Cabang Jagorawi.

2. Mengelola kegiatan administrasi umum dan bagian pemberian gaji.

Direktorat *Manager Finance*

Tugas dan Wewenang:

1. Mengatur anggaran keuangan perusahaan, yaitu mengatur segala transaksi yang terjadi di jalan tol maupun luar tol.

Praktikan bertugas di bagian *Data Processing Officer* yang berada di bawah *Budgeting Manager*. Bagian *Data Processing Officer* memiliki tugas menyusun tanda hasil transaksi dan memasukkan data pendapatan dari hasil transaksi yang terjadi di gerbang tol Jagorawi. Data yang diterima dari bagian *Toll Collection Management* sifatnya berbentuk *soft copy*. Data tersebut diterima melalui email.

C. Kegiatan Umum Perusahaan

1. Kegiatan PT. Jasa Marga (persero) Tbk.

PT Jasa Marga (Persero) Tbk. melakukan beberapa usaha, yaitu:

Usaha Jalan Tol⁶

⁶ <http://www.jasamarga.com/public/id/infoperusahaan/Bisnis/UsahaJalanTol.aspx>. (Diakses tanggal 9 Oktober 2018).

Dalam usaha ini, PT Jasa Marga (Persero) Tbk. membangun dan menyediakan jasa pelayanan jalan tol melalui kegiatan sebagai berikut:

- a. Melakukan investasi dengan membangun jalan tol baru.
- b. Mengoperasikan dan memelihara jalan tol.
- c. Mengembangkan usaha lain, seperti tempat istirahat, iklan, jaringan serat optik dan lain-lain, untuk meningkatkan pelayanan kepada pemakai jalan dan meningkatkan hasil usaha perusahaan.
- d. Mengembangkan usaha lain dalam koridor jalan tol.

Usaha Non Tol⁷

Dalam usaha ini, PT Jasa Marga (Persero) Tbk. mengembangkan usaha non tol yang mendukung pengembangan dan pengoperasian jalan tol melalui kegiatan sebagai berikut:

- a. Mengembangkan bisnis pada koridor jalan tol atau pengembangan bisnis yang memanfaatkan kompetensi Perseroan.
- b. Mengkapitalisasi aset-aset *tangible* dan *intangibile* perseroan untuk meningkatkan nilai tambah bagi *stakeholder*.

⁷ <http://www.jasamarga.com/public/id/infoperusahaan/Bisnis/UsahaNonTol.aspx>. (Diakses tanggal 9 Oktober 2018).

Bidang pengembangan usaha non tol yang dilaksanakan perseroan adalah sebagai berikut:

- a. Pengembangan properti pada koridor jalan tol, antara lain pengembangan area Properti dan Tempat Istirahat dan Pelayanan (TIP)/*Rest Area*.
- b. Pengembangan jasa yang memanfaatkan aset perseroan, antara lain penyewaan lahan untuk iklan dan utilitas serta jasa pengoperasian dan pemeliharaan jalan tol.

2. Kegiatan Umum Departemen *Finance* PT. Jasa Marga (Persero) Tbk. Cabang Jagorawi

- a. Mengarahkan dan mengendalikan aktivitas keuangan yang meliputi evaluasi rencana kerja dan kebutuhan anggaran; serta akuntansi dan perpajakan yang meliputi pencatatan pendapatan tol, penyusunan laporan keuangan cabang, pengkajian dan pembayaran pajak, pengendalian dokumen keuangan dengan memperhatikan tata laksana, peraturan, dan tingkat kewenangan yang ditetapkan.
- b. Pada bagian *budgeting* (*Treasure, Senior Officer Budgetary Control, Senior Officer Funds & Budgeting, Data Processing Officer, Dan Adinistration Officer*),

staf meaksanakan evaluasi rencana kerja dan kebutuhan anggaran.

- c. Pada bagian *Tax and Accounting* (*Senior Officer Debts, Senior Officer General Ledger & Reporting, Senior Officer Taxation, dan Data Processing Officer*), staf melakukan perhitungan akutansi dan perpajakan.

BAB III

PELAKSANAAN PRAKTIK KERJA LAPANGAN

A. Bidang Kerja

Selama melaksanakan Praktik Kerja Lapangan pada departemen *finance* atau keuangan PT Jasa Marga (Persero) Tbk. Cabang Jagorawi, secara garis besar praktikan bertugas mengatur data pemasukan yang diperoleh dari hasil transaksi di gerbang tol Jagorawi. Untuk itu, praktikan memerlukan ketelitian untuk melaksanakan proses penyusunan hasil transaksi hingga proses *input* data. Hal tersebut diperlukan agar tidak terjadi kekeliruan pada penghitungan pendapatan.

Selain itu, praktikan juga harus memahami sistem transaksi yang terdapat pada PT Jasa Marga (Persero) Tbk. Cabang Jagorawi. Sejak berlakunya Peraturan Menteri PUPR Tanggal 31 Agustus 2017, jalan tol Jagorawi menerapkan sistem Transaksi Terbuka. Dalam sistem ini, pengguna jalan secara langsung melakukan pembayaran di gerbang masuk atau gerbang keluar. Bagi yang menuju arah Jakarta, pembayaran tol dilakukan di gerbang masuk. Sedangkan bagi yang menuju arah Bogor, pembayaran dilakukan di setiap gerbang keluar.

Kemudian, sejak berlakunya Peraturan Menteri PUPR No. 16/PRT/M/2017 tentang Transaksi Tol Nontunai di Jalan Tol, jalan tol

Jagorawi juga mulai melayani transaksi pembayaran non tunai menggunakan e-money, BRIZZI, BNI Tapcash, BTN, BCA Flazz di Gardu Tol Otomatis maupun Gardu Tol Semi Otomatis.⁸ Berikut ini merupakan informasi mengenai gerbang tol yang melakukan sistem Transaksi Terbuka:

Daftar Gerbang Tol Transaksi

Gerbang Tol	Tujuan Wilayah dan Asal	Transaksi
Ciawi	Ciawi, Gadog, Puncak, Sukabumi	GTO
Bogor	Kota Bogor Bagian Barat (Istana Bogor, Kebun Raya)	GTO
Sentul Selatan 1 & 2	Perumahan Sentul City dan Jalan Tol Bogor Ring Road	GTO
Sentul 1 & 2	Sirkuit Sentul, Babakan Madang, Kandang Kuda, Ciluer	GTO
Citeurup, Cibinong	Terbuka	GTO
Kranggan	Wilayah Kranggan	GTO

⁸ [http://www.jasamarga.com/public/id/infolayanan/toll/ruas.aspx?title=Jakarta%20-%20Bogor%20-%20Ciawi%20\(%20Jagorawi%20\)](http://www.jasamarga.com/public/id/infolayanan/toll/ruas.aspx?title=Jakarta%20-%20Bogor%20-%20Ciawi%20(%20Jagorawi%20)) (Diakses tanggal 9 Oktober 2018).

	Khusus lalin dari Jakarta	
Gunung Putri	Gunung Puteri ke arah Jonggol	GTO
Cimanggis 1, 2, 3	Kawasan Golf Terbuka Cimanggis (khusus dari arah Jakarta) Menuju arah Jakarta	GTO
Cibubur 1 & 2	Wilayah Cibubur dan sekitarnya	GTO
Pasar Rebo	Ke arah kampung rambutan dan JORR	GTO
Dukuh 1 & 3	Akses dari Kampung Rambutan dan JORR menuju Jakarta (dan sebaliknya)	GTO
Ramp Taman Mini	Akses dari wilayah Taman Mini,	GTO

	kramat Jati menuju Jakarta dan Sebaliknya	
--	---	--

Tabel III.1

Sumber: Halaman Website PT Jasa Marga (Persero) Tbk.

[http://www.jasamarga.com/public/id/infolayanan/toll/ruas.aspx?title=Jakarta%20-%20Bogor%20-%20Ciawi%20\(%20Jagorawi%20\)](http://www.jasamarga.com/public/id/infolayanan/toll/ruas.aspx?title=Jakarta%20-%20Bogor%20-%20Ciawi%20(%20Jagorawi%20))

B. Pelaksanaan Kerja

Praktik Kerja Lapangan yang dilaksanakan praktikan di departemen *finance* PT Jasa Marga (Persero) Tbk. Cabang Jagorawi berlangsung kurang lebih selama 1 (satu) bulan dari tanggal 2 Juli s/d 3 Agustus 2018. Kegiatan ini dilaksanakan selama hari Senin s/d Jumat pukul 08.00 s/d 16.00.

Pada hari pertama Praktik Kerja Lapangan, praktikan diperkenalkan dengan seluruh anggota departemen *finance* PT Jasa Marga (Persero) Tbk. Cabang Jagorawi, mulai dari kepala cabang hingga staf. Selain itu, praktikan juga diberikan gambaran umum mengenai deskripsi kerja di tempat praktikan bertugas. Kemudian, praktikan membaca buku panduan kerja serta mendengarkan dengan seksama segala arahan yang diberikan pembimbing staf PKL.

Kemudian, praktikan mulai bertugas menyusun tanda hasil transaksi (bukti setor) yang terjadi di gerbang tol Jagorawi berdasarkan bukti setor

dengan tanggal yang paling muda dan urutan gerbang tol yang telah ditentukan. Bukti setor diperoleh dari bagian *Toll Collection Management*. Data pendapatan diinput ke dalam Ms. Excel untuk kemudian diperiksa kembali. Kegiatan ini memiliki tujuan untuk menata dokumen sehingga karyawan merasa mudah untuk menginput data pendapatan. ATT6 adalah bukti transaksi yang terjadi di gerbang tol berdasarkan bukti setor dalam jangka satu bulan. Berikut ini merupakan langkah kerja penyusunan tanda hasil transaksi:

1. Menerima bukti transaksi gerbang tol Jagorawi ATT6 dari bagian *Toll Collection Management*.
2. Membuat laporan harian pendapatan tol menggunakan Ms. Excel sesuai bank.
3. Jika tidak ada permintaan revisi dari bagian *Toll Collection Management*, hasil laporan harian pendapatan tol dapat langsung dicetak untuk kemudian diserahkan kepada atasan bagian keuangan.

Berikut ini merupakan tampilan proses penyusunan pendapatan gerbang tol Jagorawi yang dilakukan praktikan selama melakukan praktek kerja lapangan di departemen *finance* PT Jasa Marga (Persero) Tbk. Cabang Jagorawi:

No.	Nama Gerbang	Pendapatan e-Toll Bank Mandiri	Pendapatan e-Toll BRI	Pendapatan e-Toll BNI	Pendapatan e-Toll BCA	Pendapatan e-Toll Bank XXX	Sub Total Pendapatan Tunai	Sub Total Pendapatan e-Toll	Total Pendapatan	Pendapatan Kartu Karyawan	Pendapatan Kartu Kerja	
1	Ramp Taman Mini 1	109,247,500	6,231,000	3,620,000	21,162,000	-	136,259,500	140,518,500	240,500	-	139,500	
2	Ramp Taman Mini 2	71,096,500	3,461,000	2,411,000	12,712,000	-	87,680,500	89,210,000	300,500	-	196,500	
3	Ramp Dukuh 1 & 3	103,937,000	4,072,500	3,480,500	16,607,500	-	128,100,000	131,104,000	558,000	-	240,500	
4	Ramp Dukuh 2	139,097,500	6,773,500	4,487,500	27,405,500	-	177,764,000	178,017,500	539,500	-	201,500	
5	Ramp Cibubur 1	177,771,000	6,262,000	4,046,000	28,362,000	-	216,441,000	216,559,000	325,000	-	196,500	
6	Ramp Cibubur 2	191,454,000	7,112,500	4,546,500	30,162,500	-	233,275,500	233,397,000	325,000	-	196,500	
7	Cimanggis 2	85,477,000	4,044,000	3,363,500	17,429,000	-	110,313,500	110,630,500	117,000	-	65,000	
8	Cimanggis 3	86,412,000	4,020,500	3,575,000	17,545,000	-	111,552,500	111,702,000	169,000	-	58,500	
9	Cimanggis On Ramp	42,974,000	1,675,500	1,196,000	7,654,000	-	53,499,500	53,519,000	117,000	-	28,000	
10	Cimanggis Off Ramp	35,254,000	1,396,500	1,402,500	3,840,000	-	41,893,000	41,960,500	110,500	-	58,500	
11	Gurung Putri On Ramp	26,143,000	1,242,000	331,500	3,918,500	-	31,635,000	31,635,000	58,500	-	-	
12	Gurung Putri Off Ramp	28,929,500	1,075,000	409,500	4,757,500	-	35,171,000	35,171,000	65,000	-	-	
13	Karangang On Ramp	4,381,000	139,500	149,500	737,500	-	5,407,500	5,607,500	26,000	-	6,500	
14	Karangang Off Ramp	6,013,000	1,916,000	176,500	886,500	-	9,032,000	9,255,500	13,000	-	11,000	
15	Citeureup 1	45,476,000	2,622,500	1,147,000	9,866,000	-	59,111,500	59,131,000	214,500	-	32,500	
16	Citeureup 2	52,510,500	2,935,500	1,254,500	11,478,000	-	68,178,500	68,185,000	234,000	-	32,500	
17	Sentul 1	67,446,500	2,759,000	1,491,500	11,133,000	-	82,830,000	82,901,500	175,500	-	45,500	
18	Sentul 2	44,844,500	2,791,000	1,569,000	11,139,500	-	60,344,000	60,417,500	175,500	-	45,500	
19	Sentul Selatan 1	157,603,000	7,096,500	4,959,000	31,458,500	-	203,117,000	203,617,000	296,500	-	97,500	
20	Sentul Selatan 2	135,222,000	6,238,500	4,130,500	27,060,500	-	172,653,500	172,762,000	299,000	-	84,500	
21	Bogor 1	161,068,500	7,774,500	5,138,000	36,311,500	-	210,252,500	210,421,500	383,500	-	188,500	
22	Bogor 2	160,441,000	6,949,500	5,200,000	35,711,500	-	208,302,000	208,445,000	357,500	-	156,000	
23	Ciawi 1	146,812,000	8,738,000	3,087,000	31,810,000	-	190,447,000	190,737,000	234,000	-	136,500	
24	Ciawi 2	204,774,000	10,866,500	4,715,000	44,811,500	-	265,207,000	265,304,500	312,000	-	149,500	
32	Total	2,224,811,000	107,168,500	65,986,000	453,649,500	-	2,302,648,000	2,301,114,500	2,863,007,000	1,622,500	2,151,500	
34	Keterangan :		2,221,034,000	103,096,000	62,505,500	433,441,500	-	2,326,000	2,820,077,000	2,822,403,000	5,063,500	#####
35	1. Lain Tunai sebanyak 0											
36	2. Lain lalin Ditangguhkan											
37	3. Lain dari J.I.J sebanyak											

Ini adalah ATT6 atau bisa disebut juga bukti transaksi Tol Cab. Jagorawi Per hari.

No.	Nama Gerbang	Pendapatan e-Toll Bank Mandiri	Pendapatan e-Toll BRI	Pendapatan e-Toll BNI	Pendapatan e-Toll BCA
1	Ramp Taman Mini 1	116,806,500	6,000,500	4,139,500	20,613,500
2	Ramp Taman Mini 2	84,396,500	4,112,500	3,324,000	15,470,000
3	Ramp Dukuh 2	150,941,000	6,816,500	4,950,000	28,599,000
4	Ramp Cibubur 1	186,053,000	5,703,000	3,475,000	27,176,500
5	Ramp Cibubur 2	185,515,000	5,836,000	3,836,500	26,366,500
6	Cimanggis 2	78,366,500	3,434,500	2,020,000	14,028,000
7	Cimanggis 3	85,730,000	4,150,000	3,032,000	16,177,000
8	Cimanggis On Ramp	47,722,500	1,554,000	1,179,500	8,684,000
9	Cimanggis Off Ramp	56,944,500	1,765,500	1,451,000	9,960,000
10	Gurung Putri On Ramp	45,178,500	1,705,500	341,500	6,283,500
11	Gurung Putri Off Ramp	43,540,500	1,761,500	341,000	6,218,500
12	Karangang On Ramp	6,035,500	136,000	64,500	897,500
13	Karangang Off Ramp	9,480,500	259,500	227,500	1,326,500
14	Citeureup 1	63,789,000	2,748,000	1,003,500	10,611,000
15	Citeureup 2	64,281,500	3,094,500	1,127,500	12,120,000
16	Sentul 1	79,211,500	2,620,000	1,192,000	12,572,500
17	Sentul 2	78,743,500	2,589,500	1,208,500	13,973,500
18	Sentul Selatan 1	115,725,000	7,491,000	4,384,500	23,757,500
19	Sentul Selatan 2	115,963,000	4,973,500	2,853,000	23,345,000
20	Bogor 1	153,471,000	7,231,000	4,528,500	32,858,000
21	Bogor 2	131,310,500	5,134,000	4,481,500	27,086,000
22	Ciawi 1	166,506,000	9,113,500	2,848,000	35,450,000
23	Ciawi 2	145,835,500	7,849,500	2,860,500	40,093,500
29	Total	2,217,272,500	93,557,500	62,438,500	400,106,500

Setelah mendapatkan ATT6, praktikan membuat file baru dalam bentuk Excel dan mulai mencatat pemasukan Tol yang terdiri dari beberapa ATM

Excel - MANDIRI (05 JULI 2018)

	B	C	D	E	F
20	Bogor 1	153.473.000	7.231.000	4.585.500	52.658.000
21	Bogor 2	131.310.500	5.124.000	4.013.500	37.096.000
22	Ciawi 1	168.506.000	9.113.500	2.648.000	25.450.000
23	Ciawi 2	145.035.500	7.880.000	2.965.500	30.028.500
29	Total	2.217.272.500	93.557.500	52.438.500	400.100.500

MANDIRI (05 JULI 2018)

No	Nama Gerbang	Pendapatan e-Toll Bank Mandiri
34	1 Ramp Taman Mini 1	114.806.500
35	2 Ramp Taman Mini 2	84.826.500
36	3 Ramp Dukuh 2	150.941.000
37	4 Ramp Cibubur 1	186.093.000
38	5 Ramp Cibubur 2	185.515.000
39	6 Cimanggis 2	76.969.500
40	7 Cimanggis 3	85.730.000
41	8 Cimanggis On Ramp	47.722.500
42	9 Cimanggis Off Ramp	56.944.500
43	10 Gunung Putri On Ramp	45.178.500
44	11 Gunung Putri Off Ramp	43.540.500
45	12 Karawang On Ramp	6.555.500
46	13 Karawang Off Ramp	5.680.500
47	14 Citeureup 1	61.789.000
48	15 Citeureup 2	64.281.500
49	16 Sentul 1	79.211.500
50	17 Sentul 2	78.743.500
51	18 Sentul Selatan 1	119.725.500
52	19 Sentul Selatan 2	119.963.000
53	20 Bogor 1	159.471.000
54	21 Bogor 2	131.310.500
55	22 Ciawi 1	168.506.000
56	23 Ciawi 2	145.035.500
57	Total	2.217.272.500

Excel - BRI (05 JULI 2018)

	B	C
21	Bogor 2	131.310.500
22	Ciawi 1	168.506.000
23	Ciawi 2	145.035.500
29	Total	2.217.272.500

BRI (05 JULI 2018)

No	Nama Gerbang	Pendapatan e-Toll BRI
64	1 Ramp Taman Mini 1	6.000.500
65	2 Ramp Taman Mini 2	4.110.500
66	3 Ramp Dukuh 2	6.816.500
67	4 Ramp Cibubur 1	5.703.000
68	5 Ramp Cibubur 2	9.630.000
69	6 Cimanggis 2	3.434.500
70	7 Cimanggis 3	4.150.000
71	8 Cimanggis On Ramp	1.558.000
72	9 Cimanggis Off Ramp	1.965.500
73	10 Gunung Putri On Ramp	1.705.500
74	11 Gunung Putri Off Ramp	1.761.500
75	12 Karawang On Ramp	136.000
76	13 Karawang Off Ramp	259.500
77	14 Citeureup 1	2.748.000
78	15 Citeureup 2	3.084.500
79	16 Sentul 1	2.420.000
80	17 Sentul 2	2.589.500
81	18 Sentul Selatan 1	4.993.000
82	19 Sentul Selatan 2	4.973.500
83	20 Bogor 1	7.231.000
84	21 Bogor 2	5.124.000
85	22 Ciawi 1	9.113.500
86	23 Ciawi 2	7.880.500
87	Total	93.557.500

BNI (05 JULI 2018)

BNI (05 JULI 2018)		
No	Nama Gerbang	Pendapatan e-Toll BNI
93	1 Ramp Taman Mira 1	4.139.500
94	2 Ramp Taman Mira 2	3.854.000
95	3 Ramp Dukuh 2	4.590.000
96	4 Ramp Cibubur 1	3.675.000
97	5 Ramp Cibubur 2	3.636.500
98	6 Cimanggis 2	2.720.000
99	7 Cimanggis 3	3.032.000
100	8 Cimanggis On Ramp	1.179.500
101	9 Cimanggis Off Ramp	1.423.000
102	10 Gunung Putri On Ramp	451.900
103	11 Gunung Putri Off Ramp	341.000
104	12 Karanggan On Ramp	84.500
105	13 Karanggan Off Ramp	227.500
106	14 Citeureup 1	1.003.500
107	15 Citeureup 2	1.127.500
108	16 Sentul 1	1.192.000
109	17 Sentul 2	1.208.500
110	18 Sentul Selatan 1	2.884.500
111	19 Sentul Selatan 2	2.853.000
112	20 Bogor 1	4.588.500
113	21 Bogor 2	4.013.500
114	22 Ciawi 1	2.648.000
115	23 Ciawi 2	2.065.500
116	Total	62.438.500

BCA (05 JULI 2018)		
No	Nama Gerbang	Pendapatan e-Toll BCA
122	1 Ramp Taman Mira 1	20.613.500
123	2 Ramp Taman Mira 2	19.470.000
124	3 Ramp Dukuh 2	28.999.000
125	4 Ramp Cibubur 1	27.170.500
126	5 Ramp Cibubur 2	26.550.500
127	6 Cimanggis 2	14.088.000
128	7 Cimanggis 3	16.372.000
129	8 Cimanggis On Ramp	8.034.000
130	9 Cimanggis Off Ramp	9.646.000
131	10 Gunung Putri On Ramp	6.228.500
132	11 Gunung Putri Off Ramp	6.218.500
133	12 Karanggan On Ramp	857.500
134	13 Karanggan Off Ramp	1.326.500
135	14 Citeureup 1	10.611.500
136	15 Citeureup 2	12.170.000
137	16 Sentul 1	12.572.500
138	17 Sentul 2	13.197.500
139	18 Sentul Selatan 1	23.861.500
140	19 Sentul Selatan 2	23.345.000
141	20 Bogor 1	32.858.000
142	21 Bogor 2	27.096.000
143	22 Ciawi 1	35.450.000
144	23 Ciawi 2	30.059.500
145	Total	400.106.500

C. Kendala yang Dihadapi

Ketika melakukan suatu pekerjaan, setiap orang pasti akan menghadapi kendala, tidak terkecuali praktikan ketika melaksanakan Praktik Kerja Lapangan. Berikut ini beberapa kendala yang dihadapi praktikan

selama bekerja di departemen *finance* PT Jasa Marga (Persero) Tbk. Cabang Jagorawi:

1. Pada awal waktu Pelaksanaan Praktik Kerja Lapangan sempat bersinggungan dengan pelaksanaan Ujian Akhir Semester sehingga praktikan harus mengatur waktu dengan cerdas.
2. Ketika melakukan penghitungan pendapatan tol, praktikan harus benar-benar teliti. Jika tidak, praktikan harus mengulang penghitungan. Maka dari itu diperlukan tingkat fokus yang tinggi.
3. Sering terjadi revisi pendapatan tol dari bagian *Toll Collection Management*.

D. Cara Mengatasi Kendala

Dari kendala yang dihadapi, praktikan melakukan beberapa usaha untuk meminimalisir kesalahan yang ditimbulkan. Berikut ini solusi yang praktikan lakukan:

1. Praktikan mengajukan permohonan izin kepada pembimbing staf PKL di departem *finance* untuk tidak hadir dalam beberapa kegiatan Praktik Kerja Lapangan pada jam-jam tertentu untuk mengikuti Ujian Akhir Semester di kampus.
2. Sebelum mengerjakan tugas Praktik Kerja Lapangan, praktikan memastikan diri dalam keadaan fokus.
3. Menurut praktikan, sebaiknya bagian *Toll Collection Management* membuat Standar Operasional Prosedur (SOP)

sebelum mengirim laporan harian pendapatan ke bagian keuangan.

BAB IV

KESIMPULAN

A. Kesimpulan

Dalam rangka mempersiapkan diri mahasiswa untuk terjun ke dalam dunia kerja, Universitas Negeri Jakarta menyelenggarakan program Praktik Kerja Lapangan. Melalui program ini, mahasiswa berkesempatan untuk menerapkan ilmu pengetahuan yang telah didapat selama kuliah dalam dunia kerja yang sesungguhnya. Mahasiswa dapat mengembangkan pengalaman, wawasan pengetahuan, dan *soft skill* dalam pekerjaan yang sesuai dengan bidang pendidikan masing-masing. Selama melaksanakan Praktik Kerja Lapangan di departemen *finance* PT Jasa Marga (Persero) Tbk. Cabang Jagorawi, praktikan mendapat begitu banyak pengalaman dan wawasan pengetahuan dalam bidang keuangan. Berikut ini merupakan hasil yang dicapai praktikan selama melaksanakan Praktik Kerja Lapangan:

1. Praktikan dapat merasakan suasana tempat kerja secara langsung sehingga nantinya dapat lebih mudah dan cepat beradaptasi dengan dunia kerja setelah lulus dari perguruan tinggi.
2. Praktikan dapat berlatih mencari penyelesaian masalah ketika menghadapi kendala pekerjaan.

3. Praktikan dapat menerapkan teori yang diperoleh selama di kelas sekaligus mempelajari hal-hal baru yang tidak pernah diperoleh sebelumnya.
4. Praktikan dapat merealisasikan salah satu nilai Tri Dharma Perguruan Tinggi, yaitu melaksanakan pengabdian terhadap masyarakat.
5. Praktikan dapat melatih kemampuan menyusun laporan pertanggungjawaban yang benar melalui penyusunan laporan Praktik Kerja Lapangan ini.

B. Saran

Setelah melaksanakan Praktik Kerja Lapangan, praktikan memiliki beberapa saran untuk beberapa pihak, termasuk untuk diri praktikan sendiri. Praktikan harap saran ini dapat dijadikan masukan untuk perbaikan kegiatan Praktik Kerja Lapangan selanjutnya. Berikut ini merupakan saran dari praktikan:

1. Bagi Praktikan

- a. Mempersiapkan segala kebutuhan untuk kegiatan Praktik Kerja Lapangan dari jauh hari.
- b. Membuat perhitungan jadwal Praktik Kerja Lapangan dan menyesuaikannya dengan jadwal lain dari jauh hari sehingga kegiatan PKL dapat berjalan lebih lancar.

2. Bagi Perguruan Tinggi

- a. Pihak perguruan tinggi lebih menjalin hubungan kerja sama yang baik dengan institusi, lembaga, dan perusahaan yang dapat dijadikan tempat Praktik Kerja Lapangan.
- b. Memberi bimbingan Praktik Kerja Lapangan dengan baik kepada mahasiswa.

3. Bagi Perusahaan

- a. Memberikan arahan secara terperinci mengenai deskripsi dan tata cara kerja agar praktikan dapat melakukan pekerjaannya dengan benar.
- b. Meningkatkan nilai integritas di antara karyawan agar tercipta hubungan kerja sama yang baik.

DAFTAR PUSTAKA

- Elfa, Annisa. *Laporan Praktik Kerja Lapangan pada Departemen Finance PT Jasa Marga (Persero) Tbk. Cabang Jakarta Cikampek*. Jakarta: Fakultas Ekonomi Universitas Negeri Jakarta, 2017.
- Ruas Tol PT Jasa Marga*.
[http://www.jasamarga.com/public/id/infolayanan/toll/ruas.aspx?title=Jakarta%20-%20Bogor%20-%20Ciawi%20\(%20Jagorawi%20\)](http://www.jasamarga.com/public/id/infolayanan/toll/ruas.aspx?title=Jakarta%20-%20Bogor%20-%20Ciawi%20(%20Jagorawi%20)). (Diakses tanggal 9 Oktober 2018)
- Usaha Jalan Tol PT Jasa Marga*.
<http://www.jasamarga.com/public/id/infoperusahaan/Bisnis/UsahaJalanTol.aspx>. (Diakses tanggal 9 Oktober 2018)
- Usaha Non Tol PT Jasa Marga*.
<http://www.jasamarga.com/public/id/infoperusahaan/Bisnis/UsahaNonTol.aspx>. (Diakses tanggal 9 Oktober 2018)
- Overview PT Jasa Marga*.
<http://www.jasamarga.com/public/id/infoperusahaan/ProfilPerusahaan/Overview.aspx>. (Diakses tanggal 9 Oktober 2018)
- Visi dan Misi PT Jasa Marga*.
<http://www.jasamarga.com/public/id/infoperusahaan/ProfilPerusahaan/VisiMisi.aspx>. (Diakses tanggal 9 Oktober 2018)
- Salma, Rosyidah. *Laporan Praktik Kerja Lapangan pada Departemen Finance PT Jasa Marga (Persero) Tbk. Cabang Jagorawi*. Jakarta: Fakultas Ekonomi Universitas Negeri Jakarta, 2015.
- Saparuddin, *et al.* *Pedoman Praktik Kerja Lapangan*. Jakarta: Fakultas Ekonomi Universitas Negeri Jakarta, 2012.

LAMPIRAN – LAMPIRAN

Lampiran 1 – Menyusun Pendapatan Tol Jagorawi

No.	Nama Gerbang	Pendapatan e-Toll Bank Mandiri	Pendapatan e-Toll BRI	Pendapatan e-Toll BNI	Pendapatan e-Toll BCA	Pendapatan e-Toll Bank XXX	Pendapatan e-Toll Bank XXX	Sub Total Pendapatan Tunai	Sub Total Pendapatan e-Toll	Total Pendapatan	Pendapatan Kartu Karyawan			Pendapatan Kartu Kerja
1	Ramp Taman Mini 1	109.247.500	6.331.000	3.620.000	21.162.000	-	-	136.360.500	140.516.500	140.516.500	240.500	-	-	110.500
2	Ramp Taman Mini 2	71.296.500	3.481.000	2.431.000	12.713.000	-	-	89.721.500	89.910.000	89.910.000	305.500	-	-	136.500
3	Ramp Dukuh 1 & 3	103.957.000	4.072.500	3.480.500	19.607.500	-	-	131.097.500	131.104.000	131.104.000	559.000	-	-	262.500
4	Ramp Dukuh 2	139.097.500	6.773.500	4.487.500	27.405.500	-	-	253.500	177.764.000	178.017.500	539.500	-	-	201.500
5	Ramp Cibubur 1	177.771.000	6.282.000	4.046.000	28.382.000	-	-	78.000	216.481.000	216.559.000	325.000	-	-	136.500
6	Ramp Cibubur 2	191.454.000	7.123.500	4.546.500	30.162.500	-	-	110.500	233.286.500	233.397.000	325.000	-	-	130.000
7	Cimanggis 2	85.877.000	4.044.000	3.262.500	17.429.000	-	-	117.000	110.513.500	110.620.500	117.000	-	-	65.000
8	Cimanggis 3	86.412.000	4.000.500	3.575.000	17.545.000	-	-	149.500	111.552.500	111.702.000	169.000	-	-	58.500
9	Cimanggis On Ramp	42.974.000	1.675.000	1.196.000	7.654.000	-	-	19.500	53.499.500	53.519.000	117.000	-	-	26.000
10	Cimanggis Off Ramp	55.194.000	1.996.500	1.462.500	9.849.000	-	-	58.500	68.502.000	68.560.500	110.500	-	-	58.500
11	Gunung Putri On Ramp	26.143.000	1.242.000	331.500	3.939.500	-	-	-	31.625.000	31.625.000	56.500	-	-	-
12	Gunung Putri Off Ramp	28.929.500	1.075.000	409.500	4.757.000	-	-	-	35.171.000	35.171.000	65.000	-	-	-
13	Karanggan On Ramp	4.581.000	139.500	149.500	737.500	-	-	-	5.607.500	5.607.500	26.000	-	-	6.500
14	Karanggan Off Ramp	6.015.000	176.500	175.500	886.500	-	-	-	7.255.500	7.255.500	13.000	-	-	13.000
15	Citeureup 1	45.876.000	2.812.500	1.147.000	9.860.000	-	-	18.500	59.111.500	59.131.000	214.500	-	-	32.500
16	Citeureup 2	52.510.000	2.805.500	1.254.500	11.478.000	-	-	6.500	68.178.500	68.185.000	234.000	-	-	37.500
17	Sentul 1	67.446.500	2.759.000	1.491.500	11.133.000	-	-	71.500	82.830.000	82.901.500	175.500	-	-	45.500
18	Sentul 2	64.844.500	2.791.000	1.589.000	11.139.500	-	-	253.500	80.164.000	80.417.500	175.500	-	-	45.500
19	Sentul Selatan 1	157.808.500	7.068.500	4.959.000	31.658.500	-	-	122.500	201.494.500	201.617.000	266.500	-	-	97.500
20	Sentul Selatan 2	135.122.000	6.238.500	4.130.500	27.660.500	-	-	110.500	173.651.500	172.762.000	296.000	-	-	84.500
21	Bogor 1	161.008.500	7.774.500	5.138.000	36.311.500	-	-	169.000	210.252.500	210.421.500	383.500	-	-	188.500
22	Bogor 2	160.441.000	6.949.500	5.200.000	35.711.500	-	-	143.000	208.502.000	208.445.000	357.500	-	-	156.000
23	Ciawi 1	146.910.500	8.708.000	3.087.000	31.810.000	-	-	201.500	190.535.500	190.737.000	234.000	-	-	138.500
24	Ciawi 2	204.774.000	10.885.500	4.715.000	44.811.000	-	-	97.500	265.207.000	265.304.500	312.000	-	-	185.500
25	Total	2.324.871.000	107.168.500	62.506.500	453.849.000	-	-	2.332.300	2.951.174.500	2.953.107.000	6.622.500	-	-	2.151.500

No.	Nama Gerbang	Pendapatan e-Toll Bank Mandiri	Pendapatan e-Toll BRI	Pendapatan e-Toll BNI	Pendapatan e-Toll BCA
1	Ramp Taman Mini 1	114.875.500	6.000.500	4.125.500	20.613.500
2	Ramp Taman Mini 2	84.396.500	4.110.500	3.354.000	13.476.000
3	Ramp Dukuh 2	150.941.000	4.816.500	4.590.000	28.999.000
4	Ramp Cibubur 1	146.053.000	3.761.000	3.625.000	27.175.500
5	Ramp Cibubur 2	185.515.000	5.630.000	3.636.500	26.550.500
6	Cimanggis 2	87.369.500	4.434.500	2.720.000	14.088.000
7	Cimanggis 3	85.790.000	4.150.000	3.392.000	16.377.000
8	Cimanggis On Ramp	43.722.500	1.559.000	1.179.500	8.034.000
9	Cimanggis Off Ramp	56.944.500	1.963.500	1.423.000	9.646.000
10	Gunung Putri On Ramp	45.176.500	1.765.500	493.500	6.236.500
11	Gunung Putri Off Ramp	43.346.500	1.761.500	343.000	6.216.500
12	Karanggan On Ramp	6.355.500	136.000	149.500	857.500
13	Karanggan Off Ramp	9.480.500	219.500	327.500	1.326.500
14	Citeureup 1	62.799.000	3.246.000	1.393.500	10.611.000
15	Citeureup 2	64.281.500	3.084.500	1.377.500	12.136.000
16	Sentul 1	79.211.500	2.820.000	1.392.000	12.572.500
17	Sentul 2	78.748.500	2.899.500	1.286.500	12.175.500
18	Sentul Selatan 1	115.725.500	4.993.000	2.894.500	23.387.500
19	Sentul Selatan 2	119.963.000	4.977.500	2.853.000	23.343.000
20	Bogor 1	131.471.000	7.231.000	4.586.500	32.868.000
21	Bogor 2	131.310.500	5.124.000	4.013.500	27.096.000
22	Ciawi 1	148.506.000	8.113.500	2.848.000	35.426.000
23	Ciawi 2	245.819.500	12.885.500	2.846.500	40.066.500
24	Total	2.217.272.500	93.557.500	52.438.500	400.109.500

No.	Nama Gerbang	Pendapatan e-Toll Bank Mandiri
1	Ramp Taman Mini 1	116.806.500
2	Ramp Taman Mini 2	84.396.500
3	Ramp Dukuh 2	150.941.000

Excel - MANDIRI (05 JULI 2018)

	B	C	D	E	F
20	Bogor 1	153.471.000	7.231.000	4.585.500	52.658.000
21	Bogor 2	131.310.500	5.124.000	4.013.500	37.096.000
22	Ciawi 1	168.506.000	9.113.500	2.648.000	25.450.000
23	Ciawi 2	145.035.500	7.880.000	2.965.500	30.028.500
29	Total	2.217.272.500	93.557.500	52.438.500	400.100.500

MANDIRI (05 JULI 2018)

No	Nama Gerbang	Pendapatan e-Toll Bank Mandiri
34	1 Ramp Taman Mini 1	114.806.500
35	2 Ramp Taman Mini 2	84.326.500
36	3 Ramp Dukuh 2	150.941.000
37	4 Ramp Cibubur 1	186.093.000
38	5 Ramp Cibubur 2	185.515.000
39	6 Cimanggis 2	76.969.500
40	7 Cimanggis 3	85.730.000
41	8 Cimanggis On Ramp	47.722.500
42	9 Cimanggis Off Ramp	56.944.500
43	10 Gunung Putri On Ramp	45.178.500
44	11 Gunung Putri Off Ramp	43.540.500
45	12 Karangan On Ramp	6.555.500
46	13 Karangan Off Ramp	5.680.500
47	14 Citeureup 1	61.789.000
48	15 Citeureup 2	64.281.500
49	16 Sentul 1	79.211.500
50	17 Sentul 2	78.743.500
51	18 Sentul Selatan 1	119.725.500
52	19 Sentul Selatan 2	119.963.000
53	20 Bogor 1	159.471.000
54	21 Bogor 2	131.310.500
55	22 Ciawi 1	168.506.000
56	23 Ciawi 2	145.035.500
57	Total	2.217.272.500

Excel - BRI (05 JULI 2018)

	B	C
21	Bogor 2	131.310.500
22	Ciawi 1	168.506.000
23	Ciawi 2	145.035.500
29	Total	2.217.272.500

BRI (05 JULI 2018)

No	Nama Gerbang	Pendapatan e-Toll BRI
64	1 Ramp Taman Mini 1	6.000.500
65	2 Ramp Taman Mini 2	4.110.500
66	3 Ramp Dukuh 2	6.816.500
67	4 Ramp Cibubur 1	5.703.000
68	5 Ramp Cibubur 2	5.630.000
69	6 Cimanggis 2	3.434.500
70	7 Cimanggis 3	4.150.000
71	8 Cimanggis On Ramp	1.558.000
72	9 Cimanggis Off Ramp	1.965.500
73	10 Gunung Putri On Ramp	1.705.500
74	11 Gunung Putri Off Ramp	1.761.500
75	12 Karangan On Ramp	136.000
76	13 Karangan Off Ramp	259.500
77	14 Citeureup 1	2.748.000
78	15 Citeureup 2	3.084.500
79	16 Sentul 1	2.420.000
80	17 Sentul 2	2.589.500
81	18 Sentul Selatan 1	4.993.000
82	19 Sentul Selatan 2	4.973.500
83	20 Bogor 1	7.231.000
84	21 Bogor 2	5.124.000
85	22 Ciawi 1	9.113.500
86	23 Ciawi 2	7.880.500
87	Total	93.557.500

BNI (05 JULI 2018)

Excel - BNI (05 JULI 2018)

No	Nama Gerbang	Pendapatan e-Toll BNI
93	1 Ramp Taman Mira 1	4.139.500
94	2 Ramp Taman Mira 2	3.854.000
95	3 Ramp Dukuh 2	4.590.000
96	4 Ramp Cibubur 1	3.675.000
97	5 Ramp Cibubur 2	3.686.500
98	6 Cimanggis 2	2.720.000
99	7 Cimanggis 3	3.032.000
100	8 Cimanggis On Ramp	1.179.500
101	9 Cimanggis Off Ramp	1.423.000
102	10 Gunung Putri On Ramp	451.900
103	11 Gunung Putri Off Ramp	341.000
104	12 Karanggan On Ramp	84.500
105	13 Karanggan Off Ramp	227.500
106	14 Citeureup 1	1.003.500
107	15 Citeureup 2	1.127.500
108	16 Sentul 1	1.192.000
109	17 Sentul 2	1.208.500
110	18 Sentul Selatan 1	2.884.500
111	19 Sentul Selatan 2	2.853.000
112	20 Bogor 1	4.588.500
113	21 Bogor 2	4.013.500
114	22 Ciawi 1	2.648.000
115	23 Ciawi 2	2.065.500
116	Total	62.438.500

Excel - BCA (05 JULI 2018)

No	Nama Gerbang	Pendapatan e-Toll BCA
122	1 Ramp Taman Mira 1	20.613.500
123	2 Ramp Taman Mira 2	19.470.000
124	3 Ramp Dukuh 2	28.999.500
125	4 Ramp Cibubur 1	27.170.500
126	5 Ramp Cibubur 2	26.550.500
127	6 Cimanggis 2	14.088.000
128	7 Cimanggis 3	16.377.000
129	8 Cimanggis On Ramp	8.034.000
130	9 Cimanggis Off Ramp	9.646.000
131	10 Gunung Putri On Ramp	6.228.500
132	11 Gunung Putri Off Ramp	6.218.500
133	12 Karanggan On Ramp	857.500
134	13 Karanggan Off Ramp	1.326.500
135	14 Citeureup 1	10.611.000
136	15 Citeureup 2	12.170.000
137	16 Sentul 1	12.572.500
138	17 Sentul 2	13.197.500
139	18 Sentul Selatan 1	23.967.500
140	19 Sentul Selatan 2	23.345.000
141	20 Bogor 1	32.858.000
142	21 Bogor 2	27.096.000
143	22 Ciawi 1	35.450.000
144	23 Ciawi 2	30.059.500
145	Total	400.106.500

Excel - BNI (05 JULI 2018)

No	Nama Gerbang	Pendapatan e-Toll BNI
93	1 Ramp Taman Mira 1	4.139.500
94	2 Ramp Taman Mira 2	3.854.000
95	3 Ramp Dukuh 2	4.590.000
96	4 Ramp Cibubur 1	3.675.000
97	5 Ramp Cibubur 2	3.686.500
98	6 Cimanggis 2	2.720.000
99	7 Cimanggis 3	3.032.000
100	8 Cimanggis On Ramp	1.179.500
101	9 Cimanggis Off Ramp	1.423.000
102	10 Gunung Putri On Ramp	451.900
103	11 Gunung Putri Off Ramp	341.000
104	12 Karanggan On Ramp	84.500
105	13 Karanggan Off Ramp	227.500
106	14 Citeureup 1	1.003.500
107	15 Citeureup 2	1.127.500
108	16 Sentul 1	1.192.000
109	17 Sentul 2	1.208.500
110	18 Sentul Selatan 1	2.884.500
111	19 Sentul Selatan 2	2.853.000
112	20 Bogor 1	4.588.500
113	21 Bogor 2	4.013.500
114	22 Ciawi 1	2.648.000
115	23 Ciawi 2	2.065.500
116	Total	62.438.500

Excel - BCA (05 JULI 2018)

No	Nama Gerbang	Pendapatan e-Toll BCA
122	1 Ramp Taman Mira 1	20.613.500
123	2 Ramp Taman Mira 2	19.470.000
124	3 Ramp Dukuh 2	28.999.500
125	4 Ramp Cibubur 1	27.170.500
126	5 Ramp Cibubur 2	26.550.500
127	6 Cimanggis 2	14.088.000
128	7 Cimanggis 3	16.377.000
129	8 Cimanggis On Ramp	8.034.000
130	9 Cimanggis Off Ramp	9.646.000
131	10 Gunung Putri On Ramp	6.228.500
132	11 Gunung Putri Off Ramp	6.218.500
133	12 Karanggan On Ramp	857.500
134	13 Karanggan Off Ramp	1.326.500
135	14 Citeureup 1	10.611.000
136	15 Citeureup 2	12.170.000
137	16 Sentul 1	12.572.500
138	17 Sentul 2	13.197.500
139	18 Sentul Selatan 1	23.967.500
140	19 Sentul Selatan 2	23.345.000
141	20 Bogor 1	32.858.000
142	21 Bogor 2	27.096.000
143	22 Ciawi 1	35.450.000
144	23 Ciawi 2	30.059.500
145	Total	400.106.500

Lampiran 2 - Surat Permohonan Izin Praktik Kerja Lapangan



KEMENTERIAN RISET, TEKNOLOGI, DAN PENDIDIKAN TINGGI
UNIVERSITAS NEGERI JAKARTA

Kampus Universitas Negeri Jakarta, Jalan Rawamangun Muka, Jakarta 13220
 Telepon/Faximile : Rektor : (021) 4893854, PRI : 4895130, PR II : 4893918, PR III : 4892926, PR IV : 4893982
 BUK : 4750930, BAKHUM : 4759081, BK : 4752180
 Bagian UHT : Telepon, 4893726, Bagian Keuangan : 4892414, Bagian Kepegawaian : 4890536, Bagian Humas : 4898486
 Laman : www.unj.ac.id

Building
Future
Leaders

Nomor : **0820/UN39.12/KM/2018**

7 Mei 2018

Lamp. : -

H a l : **Permohonan Izin Praktek Kerja Lapangan**

**Yth. Deputy General Manager
Human and Resources & General Affair
Jasa Marga Cabang Jagorawi**

Kami mohon kesediaan Saudara untuk dapat menerima Mahasiswa Universitas Negeri Jakarta :

N a m a : **Muhamad Zikri Sandy**
 Nomor Registrasi : **8105161100**
 Program Studi : **Pendidikan Ekonomi**
 Fakultas : **Ekonomi Universitas Negeri Jakarta**
 No. Telp/HP : **082211535132**

Untuk melaksanakan Praktek Kerja Lapangan yang diperlukan dalam rangka memenuhi tugas mata kuliah pada bulan 2 Juli s.d. 3 Agustus 2018.

Atas perhatian dan kerjasama Saudara, kami sampaikan terima kasih.

Kepala Biro Akademik, Kemahasiswaan,
dan Hubungan Masyarakat



Woro Sasmoyo, SH
NIP. 19630403 198510 2 001

Tembusan :

1. Dekan Fakultas Ekonomi
2. Koordinator Pendidikan Ekonomi

Lampiran 3 - Surat Persetujuan Permohonan Izin Praktik Kerja Lapangan



Nomor : CD.TR.01. 094
Lampiran : 1 lembar
Hal : Kesempatan Praktek Kerja Lapangan

16 Mei 2018

Yth. Kepala Biro Akademik, Kemahasiswaan dan Hubungan Masyarakat
Fakultas Ekonomi
Universitas Negeri Jakarta
Jalan Rawamangun Muka
Jakarta 13220

Sehubungan dengan surat Saudara Nomor : 0820/UN39.12/KM/2018 tanggal 7 Mei 2018 hal Permohonan Izin Praktek Kerja Lapangan dalam rangka memenuhi tugas mata kuliah Nama :

NO	NAMA	NIS	PROGRAM STUDI/FAK.
1	Muhamad Zikri Sandi	8105161100	Pendidikan Ekonomi

Pada prinsipnya kami tidak keberatan memberi kesempatan kepada Mahasiswa Saudara untuk melaksanakan Praktek Kerja Lapangan di PT Jasa Marga (Persero) Tbk. Cabang Jagorawi.

Waktu yang disetujui : 02 Juli s.d. 3 Agustus 2018
Lokasi : Departemen Finance - Cabang Jagorawi

dengan ketentuan sebagai berikut :

- Semua data yang diperoleh selama melaksanakan Penelitian Data hanya untuk kepentingan Akademis dan tidak untuk dipublikasikan.
- Perusahaan tidak memberikan dana selama melaksanakan Magang tersebut
- Selama melaksanakan Penelitian, Mahasiswa diwajibkan mengikuti arahan dari unit kerja terkait.
- Membuat laporan (hard/soft copy) hasil Pencarian Data kepada Human Resources And General Affair.

Demikian disampaikan, atas perhatian dan kerjasamanya diucapkan terima kasih.

a.n. General Manager Jagorawi
Deputy General Manager
Human Resources And General Affair



Tembusan :
1. DGM Finance

Ke 2 Mms Lh

PT JASA MARGA (PERSERO) Tbk.
CABANG JAGORAWI
Jl. Raya Taman Mini Indonesia Indah
Jakarta 13560 - Indonesia
Telp. +62-21 841 3632, 840 0732
Fax. +62-21 840 0055
jagorawi@jasamarga.co.id
www.jasamarga.com

Lampiran 4 - Log Kegiatan Harian

No	Hari / Tanggal	Kegiatan	Keterangan
1	Senin, 02 Juli 2018	<ul style="list-style-type: none"> Membaca buku manual dan SPTK Pajak 	
2	Selasa, 03 Juli 2018	<ul style="list-style-type: none"> Tidak Masuk PKL 	Izin UAS
3	Rabu, 04 Juli 2018	<ul style="list-style-type: none"> Tidak Masuk PKL 	Izin UAS
4	Kamis, 05 Juli 2018	<ul style="list-style-type: none"> Menginput Laporan ATT6 	
5	Jumat, 06 Juli 2018	<ul style="list-style-type: none"> Menginput Laporan ATT6 	
6	Senin, 09 Juli 2018	<ul style="list-style-type: none"> Menginput Laporan ATT6 	
7	Selasa, 10 Juli 2018	<ul style="list-style-type: none"> Menginput Laporan ATT6 	
8	Rabu, 11 Juli 2018	<ul style="list-style-type: none"> Menginput Laporan ATT6 	
9	Kamis, 12 Juli 2018	<ul style="list-style-type: none"> Menginput Laporan ATT6 	
10	Jumat, 13 Juli	<ul style="list-style-type: none"> Menginput Laporan 	

	2018	ATT6	
11	Senin, 16 Juli 2018	<ul style="list-style-type: none"> • Menginput Laporan ATT6 	
12	Selasa, 17 Juli 2018	<ul style="list-style-type: none"> • Menginput Laporan ATT6 	
13	Rabu, 18 Juli 2018	<ul style="list-style-type: none"> • Menginput Laporan ATT6 	
14	Kamis, 19 Juli 2018	<ul style="list-style-type: none"> • Menginput Laporan ATT6 	
15	Jumat, 20 Juli 2018	<ul style="list-style-type: none"> • Menginput Laporan ATT6 	
16	Senin, 23 Juli 2018	<ul style="list-style-type: none"> • Menginput Laporan ATT6 	
17	Selasa, 24 Juli 2018	<ul style="list-style-type: none"> • Menginput Laporan ATT6 	
18	Rabu, 25 Juli 2018	<ul style="list-style-type: none"> • Menginput Laporan ATT6 	
19	Kamis, 26 Juli 2018	<ul style="list-style-type: none"> • Menginput Laporan ATT6 	
20	Jumat, 27 Juli	<ul style="list-style-type: none"> • Menginput Laporan ATT6 	

	2018		
21	Senin, 30 Juli 2018	<ul style="list-style-type: none">• Menginput Laporan ATT6	
22	Selasa, 31 Juli 2018	<ul style="list-style-type: none">• Menginput Laporan ATT6	
23	Rabu, 1 Agustus 2018	<ul style="list-style-type: none">• Menginput Laporan ATT6	
24	Kamis, 2 Agustus 2018	<ul style="list-style-type: none">• Menginput Laporan ATT6	
25	Jumat, 3 Agustus 2018	<ul style="list-style-type: none">• Menginput Laporan ATT6	

Lampiran 5 - Surat Keterangan Penyelesaian Pelaksanaan Praktik Kerja Lapangan



SURAT KETERANGAN

NOMOR : 058 /CD/P-6c/2018

Yang bertanda tangan dibawah ini :

Nama	: Nurnaningsih
NPP	: 04301
Jabatan	: Deputy General Manager Human Resources And General Affair Cabang Jagorawi

Dengan ini menerangkan bahwa :

Nama	: Muhamad Zikri Sandi
NIS	: 8105161100
Program/Fak	: Pendidikan Ekonomi
Univ/Akademi	: Universitas Negeri Jakarta Jalan Rawamangun Muka- Jakarta 13220
Waktu Riset	: Tanggal 02 Juli s.d. 03 Agustus 2018
Pada Bagian	: Departemen Finance - Cabang Jagorawi

yang bersangkutan telah selesai melaksanakan Praktek Kerja Lapangan dengan Predikat Baik.

Demikian Surat Keterangan ini dibuat untuk dapat dipergunakan sebagaimana mestinya.

Jakarta, 07 Agustus 2018

a.n. General Manager Jagorawi
Deputy General Manager
Human Resources And General Affair

Nurnaningsih, S.sos
NPP.04301

SH. Ept. mahasiswa-2018
Man/LB

PT JASA MARGA (PERSERO) Tbk.
CABANG JAGORAWI
Plaza Tol Taman Mini Indonesia Indah
Jakarta 13550 - Indonesia
Telp. +62-21 841 3632, 840 0732
Fax. +62-21 840 0055
jagorawi@jasamarga.co.id
www.jasamarga.com

Lampiran 6 - Penilaian Praktik Kerja Lapangan



Building
Future
Leaders

KEMENTERIAN RISET, TEKNOLOGI, DAN PENDIDIKAN TINGGI
UNIVERSITAS NEGERI JAKARTA
FAKULTAS EKONOMI

Kampus Universitas Negeri Jakarta Gedung R, Jalan Rawamangun Muka, Jakarta 13220
Telepon (021) 4721227/4706285, Fax: (021) 4706285
Laman: www.fe.unj.ac.id



UQAS

PENILAIAN PRAKTIK KERJA LAPANGAN PROGRAM SARJANA (S1) SKS

Nama : Muhammad Ziki Sandy
No.Registrasi : 0105161100
Program Studi : Pendidikan Ekonomi (Akuntansi)
Tempat Praktik : Pt. Jasa Marga Cabang Jagorawi
Alamat Praktik/Telp : Plaza Tol Taman Mini Indonesia Indah Jakarta 13550 - Indonesia

NO	ASPEK YANG DINILAI	SKOR	KETERANGAN																																		
		46-100																																			
1	Kehadiran	90	1. Keterangan Penilaian : <table border="1"> <tr> <td>Skor</td> <td>Nilai</td> <td>Bobot</td> </tr> <tr> <td>86-100</td> <td>A</td> <td>4</td> </tr> <tr> <td>81-85</td> <td>A-</td> <td>3,7</td> </tr> <tr> <td>76-80</td> <td>B+</td> <td>3,3</td> </tr> <tr> <td>71-75</td> <td>B</td> <td>3,0</td> </tr> <tr> <td>66-70</td> <td>B-</td> <td>2,7</td> </tr> <tr> <td>61-65</td> <td>C+</td> <td>2,3</td> </tr> <tr> <td>56-60</td> <td>C</td> <td>2,0</td> </tr> <tr> <td>51-55</td> <td>C-</td> <td>1,7</td> </tr> <tr> <td>46-50</td> <td>D</td> <td>1</td> </tr> </table> 2. Alokasi Waktu Praktik : 2 sks : 90-120 jam kerja efektif 3 sks : 135-175 jam kerja efektif Nilai Rata-rata : $\frac{888}{10 \text{ (sepuluh)}} = 88,8$ Nilai Akhir : <table border="1"> <tr> <td>89</td> <td>A</td> </tr> <tr> <td>Angka bulat</td> <td>huruf</td> </tr> </table>	Skor	Nilai	Bobot	86-100	A	4	81-85	A-	3,7	76-80	B+	3,3	71-75	B	3,0	66-70	B-	2,7	61-65	C+	2,3	56-60	C	2,0	51-55	C-	1,7	46-50	D	1	89	A	Angka bulat	huruf
Skor	Nilai	Bobot																																			
86-100	A	4																																			
81-85	A-	3,7																																			
76-80	B+	3,3																																			
71-75	B	3,0																																			
66-70	B-	2,7																																			
61-65	C+	2,3																																			
56-60	C	2,0																																			
51-55	C-	1,7																																			
46-50	D	1																																			
89	A																																				
Angka bulat	huruf																																				
2	Kedisiplinan	92																																			
3	Sikap dan Kepribadian	87																																			
4	Kemampuan Dasar	89																																			
5	Ketrampilan Menggunakan Fasilitas	87																																			
6	Kemampuan Membaca Situasi dan Mengambil Keputusan	88																																			
7	Partisipasi dan Hubungan Antar Karyawan	90																																			
8	Aktivitas dan Kreativitas	86																																			
9	Kecepatan Waktu Penyelesaian Tugas	89																																			
10	Hasil Pekerjaan	90																																			
Jumlah																																					

Jakarta, 3 Agustus 2018
Penilai,

HASAMARCA
Indonesia Highway Corporation

Catatan :
Mohon legalitas dengan membubuhi cap Instansi/Perusahaan

Lampiran 7 - Daftar Hadir Praktik Kerja Lapangan



Building
Future
Leaders

KEMENTERIAN RISET, TEKNOLOGI, DAN PENDIDIKAN TINGGI
UNIVERSITAS NEGERI JAKARTA

FAKULTAS EKONOMI

Kampus Universitas Negeri Jakarta Gedung R, Jalan Rawamangun Muka, Jakarta 13220
Telepon (021) 4721227/4706285, Fax: (021) 4706285
Laman: www.fe.unj.ac.id



DAFTAR HADIR PRAKTEK KERJA LAPANGAN SKS

Nama : Muhammad Zilori Sandy
No. Registrasi : 8105161100
Program Studi : Pendidikan Ekonomi (Akutansi)
Tempat Praktik : Pt. Jasa Marga Cabang Jakarta
Alamat Praktik/Telp : Plaza Tol Pajuaran Mui Indonesia
Indah Jakarta 13500 Indonesia

NO	HARI/TANGGAL	PARAF	KETERANGAN
1.	Senin 02 - Juli 2018	1. <u>[Signature]</u>	
2.	Selasa 03 - Juli 2018	2. -	(12in uas).
3.	Rabu 04 - Juli 2018	3. -	(12in uas).
4.	Kamis 05 - Juli 2018	4. <u>[Signature]</u>	
5.	Jumat 06 - Juli 2018	5. <u>[Signature]</u>	
6.	Senin 09 - Juli 2018	6. <u>[Signature]</u>	
7.	Selasa 10 - Juli 2018	7. <u>[Signature]</u>	
8.	Rabu 11 - Juli 2018	8. <u>[Signature]</u>	
9.	Kamis 12 - Juli 2018	9. <u>[Signature]</u>	
10.	Jumat 13 - Juli 2018	10. <u>[Signature]</u>	
11.	Senin - 16 - Juli 2018	11. <u>[Signature]</u>	
12.	Selasa 17 Juli 2018	12. <u>[Signature]</u>	
13.	Rabu 18 Juli 2018	13. <u>[Signature]</u>	
14.	Kamis 19 Juli 2018	14. <u>[Signature]</u>	
15.	Jumat 20 Juli 2018	15. <u>[Signature]</u>	

Jakarta, 3 Agustus 2018
Penilai,

[Signature]
HAYATI
(.....)

Catatan :
Format ini dapat diperbanyak sesuai kebutuhan
Mohon legalitas dengan membubuhi cap Instansi/Perusahaan



KEMENTERIAN RISET, TEKNOLOGI, DAN PENDIDIKAN TINGGI
 UNIVERSITAS NEGERI JAKARTA
FAKULTAS EKONOMI
 Kampus Universitas Negeri Jakarta Gedung R, Jalan Rawamangun Muka, Jakarta 13220
 Telepon (021) 4721227/4706285, Fax: (021) 4706285
 Laman: www.fe.unj.ac.id



**DAFTAR HADIR
 PRAKTEK KERJA LAPANGAN
 SKS**

Nama : Muhamad Zikri Sandy
 No. Registrasi : 8105161100
 Program Studi : Pendidikan Ekonomi (Akuntansi)
 Tempat Praktik : PT Jasa Marga Cabang Jayabaya
 Alamat Praktik/Telp : Plaza Tol Taman Mini Indonesia Indah Jakarta 13550-Indonesia

NO	HARI/TANGGAL	PARAF	KETERANGAN
1.	Senin 23 Juli 2018	1. <i>[Signature]</i>	
2.	Selasa 24 Juli 2018	2. <i>[Signature]</i>	
3.	Rabu 25 Juli 2018	3. <i>[Signature]</i>	
4.	Kamis 26 Juli 2018	4. <i>[Signature]</i>	
5.	Jumat 27 Juli 2018	5. <i>[Signature]</i>	
6.	Senin 30 Juli 2018	6. <i>[Signature]</i>	
7.	Selasa 31 Juli 2018	7. <i>[Signature]</i>	
8.	Rabu 01 Agustus 2018	8. <i>[Signature]</i>	
9.	Kamis 02 Agustus 2018	9. <i>[Signature]</i>	
10.	Jumat 03 Agustus 2018	10. <i>[Signature]</i>	
11.		11.....	
12.		12.....	
13.		13.....	
14.		14.....	
15.		15.....	

Jakarta, 3 Agustus 2018
 Penilai,

[Signature]
HAYATI
 (.....)

Catatan:
 Format ini dapat diperbanyak sesuai kebutuhan
 Mohon legalitas dengan membubuhi cap Instansi/Perusahaan

Lampiran 8 - Logo PT Jasa Marga (Persero) Tbk.

Tahun 1978 - 2007



Tahun 2007 – Sekarang

Logo PT. Jasa Marga (Persero) Tbk.

Sumber: [https://id.wikipedia.org/wiki/Jasa_Marga_\(perusahaan\)#Logo](https://id.wikipedia.org/wiki/Jasa_Marga_(perusahaan)#Logo)

**Lampiran 9 - Struktur Organisasi Departemen *Finance* PT Jasa Marga
(Persero) Tbk.**

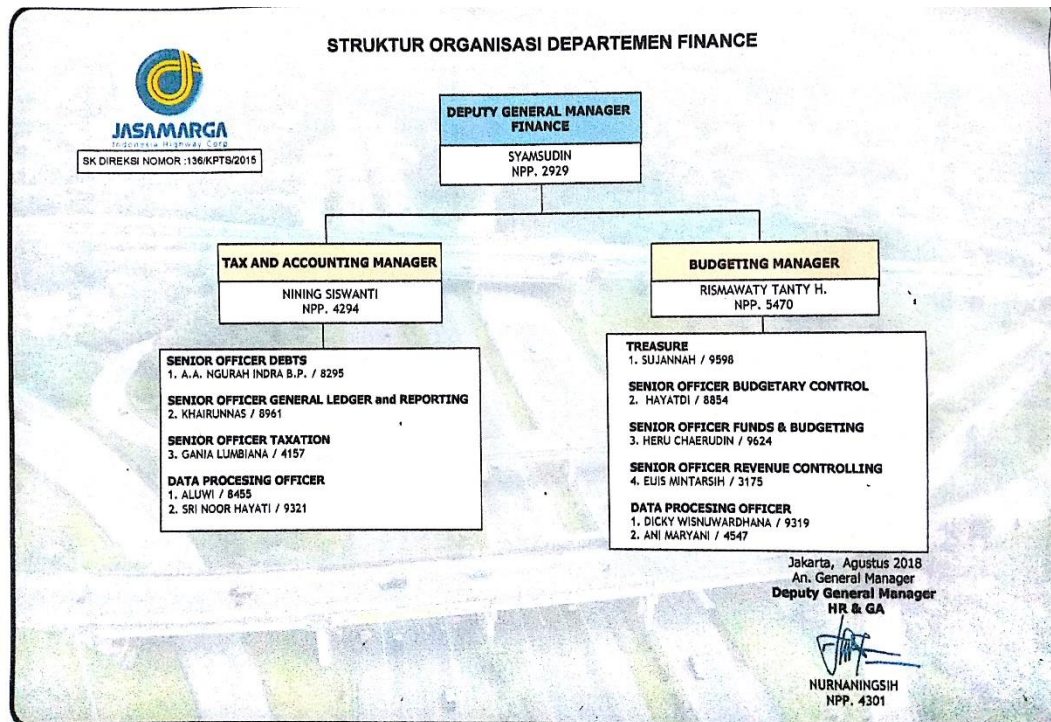

Lampiran 10 - Struktur Organisasi PT Jasa Marga (Persero) Tbk. Cabang Jagorawi

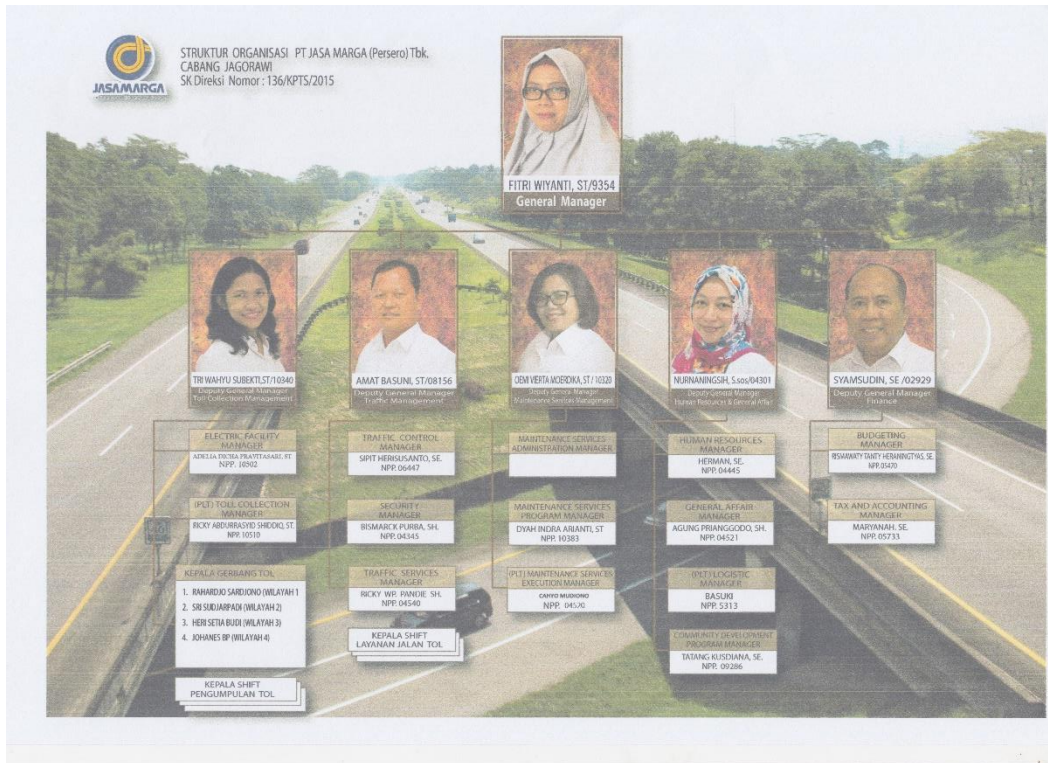

**Lampiran 11 - Peta Wilayah Kerja PT Jasa Marga (Persero) Tbk.
Cabang Jagorawi (Peta Ruas Tol Jagorawi)**

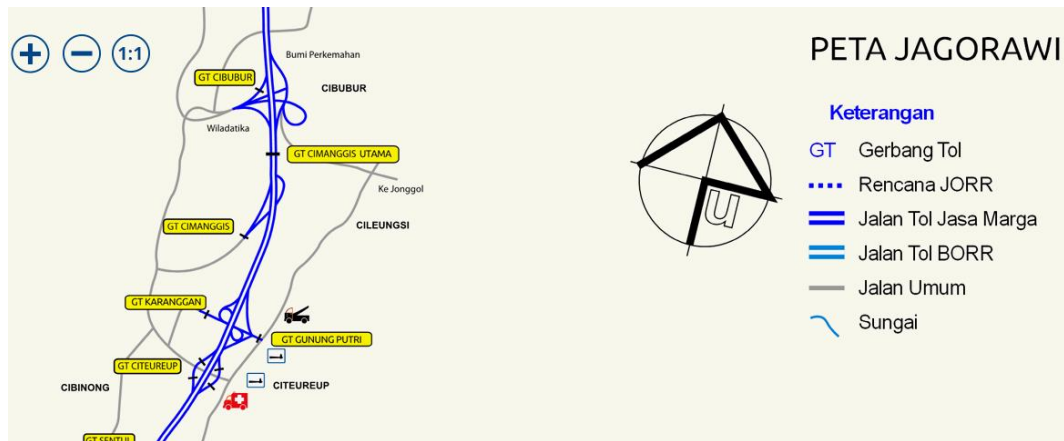

Peta Tol Jagorawi

Sumber:

[http://www.jasamarga.com/public/id/infolayanan/toll/ruas.aspx?title=Jakarta
%20-%20Bogor%20-%20Ciawi%20\(%20Jagorawi%20\)](http://www.jasamarga.com/public/id/infolayanan/toll/ruas.aspx?title=Jakarta%20-%20Bogor%20-%20Ciawi%20(%20Jagorawi%20))

Lampiran 12 - Kartu Konsultasi Pembimbingan Penulisan PKL



Building
Future
Leaders

KEMENTERIAN RISET, TEKNOLOGI, DAN PENDIDIKAN TINGGI
UNIVERSITAS NEGERI JAKARTA
FAKULTAS EKONOMI

Kampus Universitas Negeri Jakarta Gedung R, Jalan Rawamangun Muka, Jakarta 13220
Telepon (021) 471227/4706285, Fax: (021) 4706285
Laman: www.fk.unj.ac.id



ISO 9001:2008 CERTIFIED
CERTIFICATE NO.
IAS/IN/4740

KARTU KONSULTASI PEMBIMBINGAN PENULISAN PKL

1. Nama Mahasiswa : Hidayana Satrio Saugya 5. Judul PKL : Laporan Praktek Kerja Lapangan
2. No.Registrasi : 01051400 Bab IV - Jasa Marga (Pasar) Tel. Kabang
3. Program Studi : Manajemen Keuangan (Akuntansi) Agensi?
4. Dosen Pembimbing : Suci Indriyani, SE, M.Si, Ak.
NIP. 19.760.2102003.02001

NO	TGL/BLN/THN	MATERI KONSULTASI	SARAN PEMBIMBING	TANDA TANGAN PEMBIMBING
1				
2	06/11/2018	BAB I	latar belakang harus memuat alasan mengapa memilih tempat ini	
3				
4				
5	12/11/2018	BAB II	Jelaskan struktur organisasi PMS yang berada	
6				
7	13/11/2018	BAB III	Buat skema pelaksanaan kerja di unit dan yang dilaksakani	
8				
9	18/11/2018	BAB IV	Tidak hanya kelengkapan tapi juga ketepatan yang ada.	
10				
11				
12				

SETUJU UNTUK UJIAN PKL

Catatan :

- Kartu ini dibawa dan ditandatangani oleh Pembimbing pada saat konsultasi
- Kartu ini dibawa pada saat ujian PKL, apabila diperlukan dapat dipergunakan sebagai bukti pembimbingan